Crna Gora
Prijestonica Cetinje

Adresa: Baja Pivljanina 2
81250 Cetinje, Crna Gora
Tel: +382 41 231 720
Mob: +382 67 263445
e-mail: sekretarijat.upzs@cetinje.me

www.cetinje.me

Sekretarijat za uređenje prostora
i zaštitu životne sredine

Shodno članu 13 Zakona o procjeni uticaja na životnu sredinu (,,Sl.list CG“, broj 75/18) Sekretarijat za uređenje prostora i zaštitu životne sredine Prijestonice Cetinje

OBAVJEŠTAVA
zainteresovanu javnost

da je nosilac projekta ,,INTERPRODUCT” d.o.o. Cetinje, podnio zahtjev sa Dokumentacijom za odlučivanje o potrebi izrade elaborata procjene uticaja na životnu sredinu za Funkcionisanje proizvodnog pogona za preradu mesa i mesnih prerađevina, na katastarskim parcelama br. 4426/3, 4426/9, 4406/1, 4406/2, 4407, 4408/1, 4428/1, 4429, 4430, 4431, 4432, 4433, 4404/3, 4412/2, 4425/2, 4425/3, 4425/4, 4425/5, 4426/4, 4426/5, 4426/8, 4426/11, 4426/12, 4426/13, 4427/3 i 4684/4 K.O. Cetinje I, zahvat DUP-a ,,Gruda - Donje polje (Zona D) Cetinje.

U vezi sa navedenim pozivamo vas da izvršite uvid u dostavljenu dokumentaciju u prostorijama Sekretarijata za uređenje prostora i zaštite životne sredine, kancelarija broj 81, radnim danima od 10 do13 časova. Dokumentaciju je moguće preuzeti sa sajta Prijestonice Cetinje.

Rok za javni uvid i dostavljanje primjedbi i mišljenja u pisanoj formi, na adresu Sekretarijata za uređenje prostora i zaštitu životne sredine, je do 06.05. 2020. godine.

Snežana Kujović
SEKRETARKA

ZAHTJEV

ZA ODLUČIVANJE O POTREBI IZRADE ELABORATA ZA PROJEKAT „FUNKCIONISANJE PROIZVODNOG POGONA ZA PRERADU MESA I MESNIH PRERAĐEVINA“, NOSIOCA PROJEKTA „INTERPRODUCT“ D.O.O. CETINJE

Cetinje, april 2020. godine

S A D R Ž A J:

1. OPŠTE INFORMACIJE..... str. 3

2. OPIS LOKACIJE PROJEKTA..... str. 4

3. KARAKTERISTIKE (OPIS) PROJEKTA..... str. 24

4. VRSTE I KARAKTERISTIKE MOGUĆIH UTICAJA PROJEKTA NA ŽIVOTNU SREDINU..... str. 45

5. OPIS MOGUĆIH ZNAČAJNIH UTICAJA PROJEKTA NA ŽIVOTNU SREDINU.....str.51

6. MJERE ZA SPRJEČAVANJE, SMANJENJE ILI OTKLANJANJE ŠTETNIH UTICAJA..... str 55

7. IZVOR PODATAKA..... str.61

1. OPŠTE INFORMACIJE

a) **NOSILAC PROJEKTA**: „INTERPRODUCT“ D.O.O. CETINJE

REGISTARSKI BROJ: 5-0062842/014

PIB: 02272652

ŠIFRA DJELATNOSTI: 15013 Prerada životinjskog i živinskog mesa

ODGOVORNO LICE: Ivan Mijušković, izvršni direktor

JMBG: 3001975250013

ADRESA: Grude bb; 81251 Cetinje

KONTAKT OSOBA: Milena Glendža

Tel: + 382 067 272 589

+ 382 067 270 092

b) **NAZIV PROJEKTA**: „FUNKCIONISANJE PROIZVODNOG POGONA ZA PRERADU MESA I MESNIH PRERAĐEVINA“, NOSIOCA PROJEKTA „INTERPRODUCT“ D.O.O. CETINJE

LOKACIJA: Katastarske parcele broj 4426/3, 4426/9, 4406/1, 4406/2, 4407, 4408/1, 4428/1, 4429, 4430, 4431, 4432, 4433, 4404/3, 4412/2, 4425/2, 4425/3, 4425/4, 4425/5, 4426/4, 4426/5, 4426/8, 4426/11, 4426/12, 4426/13, 4427/3 i 4684/4 KO Cetinje I, Cetinje

ADRESA: Grude bb; 81251 Cetinje

2. OPIS LOKACIJE

Predmetna lokacija obuhvata katastarske parcele broj 4426/3, 4426/9, 4406/1, 4406/2, 4407, 4408/1, 4428/1, 4429, 4430, 4431, 4432, 4433, 4404/3, 4412/2, 4425/2, 4425/3, 4425/4, 4425/5, 4426/4, 4426/5, 4426/8, 4426/11, 4426/12, 4426/13, 4427/3 i 4684/4 KO Cetinje I, opština Cetinje, prema listu nepokretnosti 3248 – prepis, 3429 – prepis, 1187 – izvod i 2816 – prepis, izdatim od PJ Cetinje.

Predmetna lokacija se nalazi u prigradskom naselju Grude i udaljena je oko 1,4 km od magistralnog puta M 2.3. Podgorica - Cetinje – Budva. Do nje se najlakše dolazi kada se na udaljenosti od oko 50 m od kružnog toka na ulazu u Cetinje u pravcu Budve skrene desno. Potom se Belvederskom ulicom prolazi pored prostora bivšeg preduzeća Bojana i skrene lijevo Vučedolskom ulicom. Lokacija je udaljena oko 800 m od hotela „Grand“ a oko 1200 m od istorijskog jezgra grada. U neposrednoj okolini lokacije nalazi se više porodičnih kuća, par privrednih objekata i objekata u službi turizma.

Predmetna lokacija obiluje raznolikom i bogatom vegetacijom. Iza proizvodnog pogona INTERPRODUCT“ D.O.O. CETINJE, nalazi se Đinovo brdo. Pored lokacije se nalazi potok.

Lokacija se nalazi van zone vodoizvorišta i ista ne pripada zaštićenom području.

Na predmetnoj lokaciji nijesu registrovana nepokretna kulturna dobra. Uvidom u raspoloživu dokumentaciju utvrđeno je da na lokaciji nema vidljivih ostataka materijalnih i kulturnih dobara koji bi ukazivali na moguća arheološka nalazišta.

Sl.2.1-2.2. Lokacija je udaljena oko 1,4 km od magistralnog puta M 2.3. Cetinje – Budva

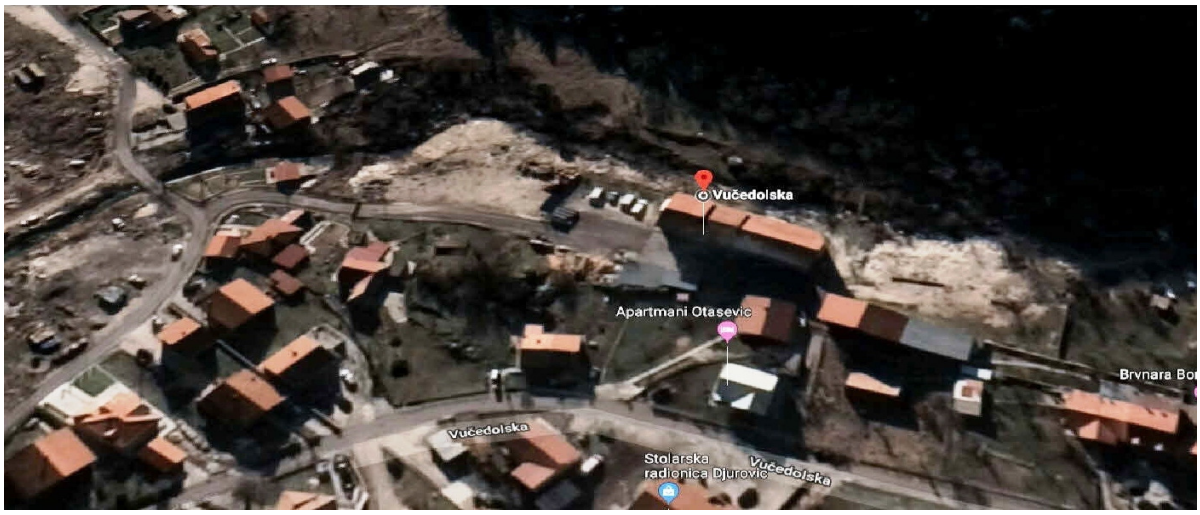

Sl.2.3-2.5. Položaj lokacije na Google maps

Sl.2.6 -2.7. Lokacija se nalazi uz Đinovo brdo

Sl. 2.8 - 2.11. Okolina predmetne lokacija

Sl.2.12.Predmetna lokacija

Do predmetnog objekta sproveden je kanalizacioni sistem koji još nije stavljen u funkciju.

a) Postojeće korišćenje zemljišta

Predmetna lokacija obuhvata katastarske parcele broj 4426/3, 4426/9, 4406/1, 4406/2, 4407, 4408/1, 4428/1, 4429, 4430, 4431, 4432, 4433, 4404/3, 4412/2, 4425/2, 4425/3, 4425/4, 4425/5, 4426/4, 4426/5, 4426/8, 4426/11, 4426/12, 4426/13, 4427/3 i 4684/4 KO Cetinje I, opština Cetinje, prema listu nepokretnosti 3248 – prepis, 3429 – prepis, 1187 – izvod i 2816 – prepis, izdatim od PJ Cetinje.

Pošto će se planirani projekat realizovati u prigradskom naselju Grude, to se ne podrazumijeva veća frekvencija stanovništva i saobraćaja.

Korisnik: KORISNIK

Datum i vrijeme štampe: 26.11.2019 10:41

PODRUČNA JEDINICA
CETINJE

Datum: 26.11.2019 10:41
KO: CETINJE I

LIST NEPOKRETNOSTI 3248 - PREPIS

Podaci o parceli

Broj/podbroj	Broj zgrade	Plan Skica	Datum upisa	Potes ili ulica i kućni broj	Način korišćenja Osnov sticanja	Površina m^2	Prihod
4426/3		24 22		GRUDA	Gradjevinska parcela KUPOVINA	968	0.00
4426/9		24 22	01.04.2019	GRUDA	Pašnjak 6. klase KUPOVINA	55	0.02

Podaci o vlasniku ili nosiocu prava

Matični broj - ID broj	Naziv nosioca prava - adresa i mjesto	Osnov prava	Obim prava
*	MIJUŠKOVIĆ RAJKO IVAN *	Svojina	1/1

Ne postoje tereti i ograničenja.

Korisnik: KORISNIK

Datum i vrijeme štampe: 26.11.2019 10:42

PODRUČNA JEDINICA
CETINJE

Datum: 26.11.2019 10:42
KO: CETINJE I

LIST NEPOKRETNOSTI 3429 - PREPIS

Podaci o parceli

Broj/podbroj	Broj zgrade	Plan Skica	Datum upisa	Potes ili ulica i kućni broj	Način korišćenja Osnov sticanja	Površina m^2	Prihod
4406/1		24 4	23.06.2016	GRUDA	Livada 3. klase KUPOVINA	387	1.74
4406/2		24 4	23.06.2016	GRUDA	Gradjevinska parcela KUPOVINA	11	0.00

Podaci o vlasniku ili nosiocu prava

Matični broj - ID broj	Naziv nosioca prava - adresa i mjesto	Osnov prava	Obim prava
*	PRIJESTONICA CETINJE *	Svojina	1/1
*	MIJUŠKOVIĆ RAJKO IVAN *	Korišćenje	1/1

Ne postoje tereti i ograničenja.

206000000008
119-956-2506/2019

CRNA GORA
UPRAVA ZA NEKRETNINE

PODRUČNA JEDINICA
CETINJE

Broj: 119-956-2506/2019
Datum: 09.05.2019
KO: CETINJE I

Na osnovu člana 173. Zakona o državnom premjeru i katastru nepokretnosti ("Sl. list RCG" br. 29/07 i "Sl. list CG" br. 32/11 i 43/15), postupajući po zahtjevu VUJOVIĆ MILICE, CETINJA, izdaje se

LIST NEPOKRETNOSTI 1187 - PREPIS

Podaci o parcelama

Broj	Podbroj	Broj zgrade	Plan Skica	Datum upisa	Potes ili ulica i kućni broj	Način korišćenja Osnov sticanja	Bon. klasa	Površina m^2	Prihod
4407			24 4		GRUDA	Dvorište NASLJEĐE		256	0.00
4407		1	24 4		GRUDA	Porodična stambena zgrada NASLJEĐE		74	0.00
4407		2	24 4		GRUDA	Pomoćna zgrada NASLJEĐE		21	0.00
4408	1		24 4		GRUDA	Gradjevinska parcela NASLJEĐE		268	0.00
4408	1	1	24 4		GRUDA	Poslovne zgrade u vanprivredi NASLJEĐE		113	0.00
4408	1	2	24 4		GRUDA	Poslovne zgrade u vanprivredi NASLJEĐE		87	0.00
4408	2		24 4		GRUDA	Voćnjak 2. klase NASLJEĐE		1	0.01
4428	1		24 22		GRUDA	Pašnjak 5. klase NASLJEĐE		257	0.13
4429			24 22		GRUDA	Voćnjak 3. klase NASLJEĐE		637	2.68
4430			24 22		GRUDA	Šume 6. klase NASLJEĐE		3085	1.54
4431			24 22		GRUDA	Livada 5. klase NASLJEĐE		66	0.20
4431			24 22		GRUDA	Pašnjak 5. klase NASLJEĐE		1716	0.86
4432			24 22		GRUDA	Njiva 3. klase NASLJEĐE		534	4.17
4433			24 22		GRUDA	Livada 3. klase NASLJEĐE		566	2.55
								7681	12.12

Podaci o vlasniku ili nosiocu

Matični broj - ID broj	Naziv nosioca prava - adresa i mjesto	Osnov prava	Obim prava
1505945250028	MIJUŠKOVIĆ NIKOLA RAJKO GRUDA 30 Cetinje Cetinje	Svojina	1/1

Podaci o objektima i posebnim djelovima

Broj	Podbroj	Broj zgrade	Način korišćenja Osnov sticanja Sobnost	PD Godina izgradnje	Spratnost/ Sprat Površina	Osnov prava Vlasnik ili nosilac prava Adresa, Mjesto
4407		1	Porodična stambena zgrada NASLJEĐE	900	P1 74	/

Datum i vrijeme štampe 09.05.2019. 09:46:39

2210232

CRNA GORA
UPRAVA ZA NEKRETNINE

Podaci o objektima i posebnim djelovima

Broj	Podbroj	Broj zgrade	Način korišćenja Osnov sticanja Sobnost	PD Godina izgradnje	Spratnost/ Sprat Površina	Osnov prava Vlasnik ili nosilac prava Adresa, Mjesto
4407		1	Nestambeni prostor NASLJEĐE 10	1	P 10	Susvojina 1 / 3 MIJUŠKOVIĆ RAJKO IVAN 3001975250013 GRUDA,UL.VUČEDOLSKA 30 CETINJE Susvojina 1 / 3 MIJUŠKOVIĆ NIKOLA KSENIJA 2810948255013 GRUDA BR.30 CETINJE Cetinje Susvojina 1 / 3 MIJUŠKOVIĆ NIKOLA RAJKO 1505945250028 GRUDA 30 Cetinje Cetinje
4407		1	Stambeni prostor NASLJEĐE 20	2	P 50	Svojina 1 / 1 MIJUŠKOVIĆ NIKOLA KSENIJA 2810948255013 GRUDA BR.30 CETINJE Cetinje
4407		1	Stambeni prostor NASLJEĐE 10	3	P1 60	Svojina 1 / 1 MIJUŠKOVIĆ NIKOLA RAJKO 1505945250028 GRUDA 30 Cetinje Cetinje
4407		1	Stambeni prostor NASLJEĐE 20	4	PN 60	Svojina 1 / 1 MIJUŠKOVIĆ RAJKO IVAN 3001975250013 GRUDA,UL.VUČEDOLSKA 30 CETINJE
4407		2	Pomoćna zgrada NASLJEĐE	980	P 21	/
4407		2	Pomoćna zgrada NASLJEĐE 1	1	P 16	Susvojina 1 / 2 MIJUŠKOVIĆ NIKOLA KSENIJA 2810948255012 CETINJE Cetinje Susvojina 1 / 2 MIJUŠKOVIĆ NIKOLA RAJKO 1505945250028 GRUDA 30 Cetinje Cetinje
4408	1	1	Poslovne zgrade u vanprivredi NASLJEĐE	980	P2 113	/
4408	1	1	Poslovni prostor NASLJEĐE 4	1	P 98	Svojina 1 / 1 MIJUŠKOVIĆ RAJKO IVAN 3001975250013 GRUDA,UL.VUČEDOLSKA 30 CETINJE
4408	1	1	Poslovni prostor NASLJEĐE 2	2	P1 98	Svojina 1 / 1 MIJUŠKOVIĆ RAJKO IVAN 3001975250013 GRUDA,UL.VUČEDOLSKA 30 CETINJE
4408	1	1	Poslovni prostor NASLJEĐE 1	3	PN 98	Svojina 1 / 1 MIJUŠKOVIĆ RAJKO IVAN 3001975250013 GRUDA,UL.VUČEDOLSKA 30 CETINJE
4408	1	2	Poslovne zgrade u vanprivredi NASLJEĐE	2003	P1 87	/
4408	1	2	Poslovni prostor u vanprivredi NASLJEĐE 3	1	P 75	Svojina 1 / 1 MIJUŠKOVIĆ RAJKO IVAN 3001975250013 GRUDA,UL.VUČEDOLSKA 30 CETINJE
4408	1	2	Poslovni prostor u vanprivredi NASLJEĐE 3	2	P1 80	Svojina 1 / 1 MIJUŠKOVIĆ RAJKO IVAN 3001975250013 GRUDA,UL.VUČEDOLSKA 30 CETINJE

Podaci o teretima i ograničenjima

Broj	Podbroj	Broj zgrade	PD	Redni broj	Način korišćenja	Datum upisa Vrijeme upisa	Opis prava

CRNA GORA
UPRAVA ZA NEKRETNINE

Podaci o teretima i ograničenjima

Broj	Podbroj	Broj zgrade	PD	Redni broj	Način korišćenja	Datum upisa Vrijeme upisa	Opis prava
4407				13	Dvorište	18/02/2011 0:0	Hipoteka I REDA U KORIST ERSTE BANK A.D. I.OV.BR.339/11 OD 26.01.'11 I UGO.O KRED.OD06045/0001 I ANEXS 01/11 OD 17.02.'06 DUG 300.000,00 E ROK VRAC.26. 01.2021 KOR.KRED.INTERPRODUCT DOO CETINJE
4407		1	1	26	Nestambeni prostor	18/02/2011 0:0	Hipoteka I REDA U KORIST ERSTE BANK A.D. I.OV.BR.339/11 OD 26.01.'11 I UGO.O KRED.OD06045/0001 I ANEXS 01/11 OD 17.02.'06 DUG 300.000,00 E ROK VRAC.26. 01.2021 KOR.KRED.INTERPRODUCT DOO CETINJE
4407		1	2	27	Stambeni prostor	18/02/2011 0:0	Hipoteka I REDA U KORIST ERSTE BANK A.D. I.OV.BR.339/11 OD 26.01.'11 I UGO.O KRED.OD06045/0001 I ANEXS 01/11 OD 17.02.'06 DUG 300.000,00 E ROK VRAC.26. 01.2021 KOR.KRED.INTERPRODUCT DOO CETINJE
4407		1	3	28	Stambeni prostor	18/02/2011 0:0	Hipoteka I REDA U KORIST ERSTE BANK A.D. I.OV.BR.339/11 OD 26.01.'11 I UGO.O KRED.OD06045/0001 I ANEXS 01/11 OD 17.02.'06 DUG 300.000,00 E ROK VRAC.26. 01.2021 KOR.KRED.INTERPRODUCT DOO CETINJE
4407		1	4	29	Stambeni prostor	18/02/2011 0:0	Hipoteka I REDA U KORIST ERSTE BANK A.D. I.OV.BR.339/11 OD 26.01.'11 I UGO.O KRED.OD06045/0001 I ANEXS 01/11 OD 17.02.'06 DUG 300.000,00 E ROK VRAC.26. 01.2021 KOR.KRED.INTERPRODUCT DOO CETINJE
4407		1		14	Porodična stambena zgrada	18/02/2011 0:0	Hipoteka I REDA U KORIST ERSTE BANK A.D. I.OV.BR.339/11 OD 26.01.'11 I UGO.O KRED.OD06045/0001 I ANEXS 01/11 OD 17.02.'06 DUG 300.000,00 E ROK VRAC.26. 01.2021 KOR.KRED.INTERPRODUCT DOO CETINJE
4407		2	1	30	Pomoćna zgrada	18/02/2011 0:0	Hipoteka I REDA U KORIST ERSTE BANK A.D. I.OV.BR.339/11 OD 26.01.'11 I UGO.O KRED.OD06045/0001 I ANEXS 01/11 OD 17.02.'06 DUG 300.000,00 E ROK VRAC.26. 01.2021 KOR.KRED.INTERPRODUCT DOO CETINJE
4407		2		15	Pomoćna zgrada	18/02/2011 0:0	Hipoteka I REDA U KORIST ERSTE BANK A.D. I.OV.BR.339/11 OD 26.01.'11 I UGO.O KRED.OD06045/0001 I ANEXS 01/11 OD 17.02.'06 DUG 300.000,00 E ROK VRAC.26. 01.2021 KOR.KRED.INTERPRODUCT DOO CETINJE
4408	1			17	Gradjevinska parcela	18/02/2011 0:0	Hipoteka I REDA U KORIST ERSTE BANK A.D. I.OV.BR.339/11 OD 26.01.'11 I UGO.O KRED.OD06045/0001 I ANEXS 01/11 OD 17.02.'06 DUG 300.000,00 E ROK VRAC.26. 01.2021 KOR.KRED.INTERPRODUCT DOO CETINJE
4408	1	1	1	31	Poslovni prostor	18/02/2011 0:0	Hipoteka I REDA U KORIST ERSTE BANK A.D. I.OV.BR.339/11 OD 26.01.'11 I UGO.O KRED.OD06045/0001 I ANEXS 01/11 OD 17.02.'06 DUG 300.000,00 E ROK VRAC.26. 01.2021 KOR.KRED.INTERPRODUCT DOO CETINJE
4408	1	1	2	32	Poslovni prostor	18/02/2011 0:0	Hipoteka I REDA U KORIST ERSTE BANK A.D. I.OV.BR.339/11 OD 26.01.'11 I UGO.O KRED.OD06045/0001 I ANEXS 01/11 OD 17.02.'06 DUG 300.000,00 E ROK VRAC.26. 01.2021 KOR.KRED.INTERPRODUCT DOO CETINJE
4408	1	1	3	33	Poslovni prostor	18/02/2011 0:0	Hipoteka I REDA U KORIST ERSTE BANK A.D. I.OV.BR.339/11 OD 26.01.'11 I UGO.O KRED.OD06045/0001 I ANEXS 01/11 OD 17.02.'06 DUG 300.000,00 E ROK VRAC.26. 01.2021 KOR.KRED.INTERPRODUCT DOO CETINJE
4408	1	1		1	Poslovne zgrade u vanprivredi	0:0	Nema dozvolu

CRNA GORA
UPRAVA ZA NEKRETNINE

Podaci o teretima i ograničenjima

Broj	Podbroj	Broj zgrade	PD	Redni broj	Način korišćenja	Datum upisa Vrijeme upisa	Opis prava
4408	1	1		17	Poslovne zgrade u vanprivredi	18/02/2011 0:0	Hipoteka I REDA U KORIST ERSTE BANK A.D. I.OV.BR.339/11 OD 26.01.'11 I UGO.O KRED.OD06045/0001 I ANEXS 01/11 OD 17.02.'06 DUG 300.000,00 E ROK VRAĆ.26. 01.2021 KOR.KRED.INTERPRODUCT DOO CETINJE
4408	1	2		35	Poslovne zgrade u vanprivredi	18/01/2005 0:0	Nema dozvolu
4408	2			16	Voćnjak 2. klase	18/02/2011 0:0	Hipoteka I REDA U KORIST ERSTE BANK A.D. I.OV.BR.339/11 OD 26.01.'11 I UGO.O KRED.OD06045/0001 I ANEXS 01/11 OD 17.02.'06 DUG 300.000,00 E ROK VRAĆ.26. 01.2021 KOR.KRED.INTERPRODUCT DOO CETINJE
4428	1			19	Pašnjak 5. klase	18/02/2011 0:0	Hipoteka I REDA U KORIST ERSTE BANK A.D. I.OV.BR.339/11 OD 26.01.'11 I UGO.O KRED.OD06045/0001 I ANEXS 01/11 OD 17.02.'06 DUG 300.000,00 E ROK VRAĆ.26. 01.2021 KOR.KRED.INTERPRODUCT DOO CETINJE
4429				20	Voćnjak 3. klase	18/02/2011 0:0	Hipoteka I REDA U KORIST ERSTE BANK A.D. I.OV.BR.339/11 OD 26.01.'11 I UGO.O KRED.OD06045/0001 I ANEXS 01/11 OD 17.02.'06 DUG 300.000,00 E ROK VRAĆ.26. 01.2021 KOR.KRED.INTERPRODUCT DOO CETINJE
4430				21	Šume 6. klase	18/02/2011 0:0	Hipoteka I REDA U KORIST ERSTE BANK A.D. I.OV.BR.339/11 OD 26.01.'11 I UGO.O KRED.OD06045/0001 I ANEXS 01/11 OD 17.02.'06 DUG 300.000,00 E ROK VRAĆ.26. 01.2021 KOR.KRED.INTERPRODUCT DOO CETINJE
4431				22	Pašnjak 5. klase	18/02/2011 0:0	Hipoteka I REDA U KORIST ERSTE BANK A.D. I.OV.BR.339/11 OD 26.01.'11 I UGO.O KRED.OD06045/0001 I ANEXS 01/11 OD 17.02.'06 DUG 300.000,00 E ROK VRAĆ.26. 01.2021 KOR.KRED.INTERPRODUCT DOO CETINJE
4431				23	Livada 5. klase	18/02/2011 0:0	Hipoteka I REDA U KORIST ERSTE BANK A.D. I.OV.BR.339/11 OD 26.01.'11 I UGO.O KRED.OD06045/0001 I ANEXS 01/11 OD 17.02.'06 DUG 300.000,00 E ROK VRAĆ.26. 01.2021 KOR.KRED.INTERPRODUCT DOO CETINJE
4432				24	Njiva 3. klase	18/02/2011 0:0	Hipoteka I REDA U KORIST ERSTE BANK A.D. I.OV.BR.339/11 OD 26.01.'11 I UGO.O KRED.OD06045/0001 I ANEXS 01/11 OD 17.02.'06 DUG 300.000,00 E ROK VRAĆ.26. 01.2021 KOR.KRED.INTERPRODUCT DOO CETINJE
4433				25	Livada 3. klase	18/02/2011 0:0	Hipoteka I REDA U KORIST ERSTE BANK A.D. I.OV.BR.339/11 OD 26.01.'11 I UGO.O KRED.OD06045/0001 I ANEXS 01/11 OD 17.02.'06 DUG 300.000,00 E ROK VRAĆ.26. 01.2021 KOR.KRED.INTERPRODUCT DOO CETINJE

CRNA GORA
UPRAVA ZA NEKRETNINE

Taksa za ovaj PREPIS je naplaćena na osnovu Tarifnog broja 1 Zakona o administrativnim taksama ("Sl. list RCG" br. 55/03, 46/04, 81/05 i 02/06, "Sl.list CG" 22/08, 77/08, 03/09, 40/10, 20/11, 26/11, 56/13, 45/14 i 53/16) u iznosu od 3 EURA. Naplaćena naknada u iznosu od 2 EURA za korišćenje podataka premjera, katastra nepokretnosti i usluga na osnovu člana 174 Zakona o državnom premjeru i katastru nepokretnosti ("Sl.list RCG" 29/07 i "Sl.list CG" 32/11 i 43/15).

Načelnik:

Borozan Marija

Korisnik: KORISNIK

Datum i vrijeme štampe: 26.11.2019 10:41

PODRUČNA JEDINICA
CETINJE

Datum: 26.11.2019 10:41
KO: CETINJE I

LIST NEPOKRETNOSTI 2816 - PREPIS

Podaci o parceli

Broj/podbroj	Broj zgrade	Plan Skica	Datum upisa	Potes ili ulica i kućni broj	Način korišćenja Osnov sticanja	Površina m^2	Prihod
4404/3		24 4	25.08.2015	GRUDA	Gradjevinska parcela KUPOVINA	33	0.00
4412/2		24 4	25.08.2015	GRUDA	Gradjevinska parcela KUPOVINA	60	0.00
4425/2		24 22		GRUDA	Gradjevinska parcela KUPOVINA	78	0.00
4425/3		24 22		GRUDA	Gradjevinska parcela KUPOVINA	11	0.00
4425/4		24 22		GRUDA	Njiva 5. klase KUPOVINA	9	0.04
4425/5		24 22		GRUDA	Njiva 5. klase KUPOVINA	8	0.03
4426/4		24 22		GRUDA	Gradjevinska parcela KUPOVINA	139	0.00
4426/5		24 22		GRUDA	Gradjevinska parcela KUPOVINA	148	0.00
4426/8		24 22	25.08.2015	GRUDA	Gradjevinska parcela KUPOVINA	1519	0.00
4426/11		24 22		GRUDA	Pašnjak 6. klase KUPOVINA	13	0.00
4426/12		24 22		GRUDA	Pašnjak 6. klase KUPOVINA	4	0.00
4426/13		24 22		GRUDA	Pašnjak 6. klase KUPOVINA	16	0.00
4427/3		24 22	25.08.2015	GRUDA	Gradjevinska parcela KUPOVINA	544	0.00
4684/4		24 21	25.08.2015	DONJE POLJE	Gradjevinska parcela KUPOVINA	443	0.00

Podaci o vlasniku ili nosiocu prava

Matični broj - ID broj	Naziv nosioca prava - adresa i mjesto	Osnov prava	Obim prava
*	MIJUŠKOVIĆ RAJKO IVAN *	Svojina	1/1

Ne postoje tereti i ograničenja.

2.13. Listovi nepokretnosti

CRNA GORA
UPRAVA ZA NEKRETNINE
PODRUČNA JEDINICA: CETINJE
Broj: 942-139/2020
Datum: 13.04.2020.

Katastarska opština: CETINJE I
Broj lista nepokretnosti:
Broj plana: 24
Parcele: 4429, 4430, 4431, 4432, 4433

KOPIJA PLANA

Razmjera 1: 1000

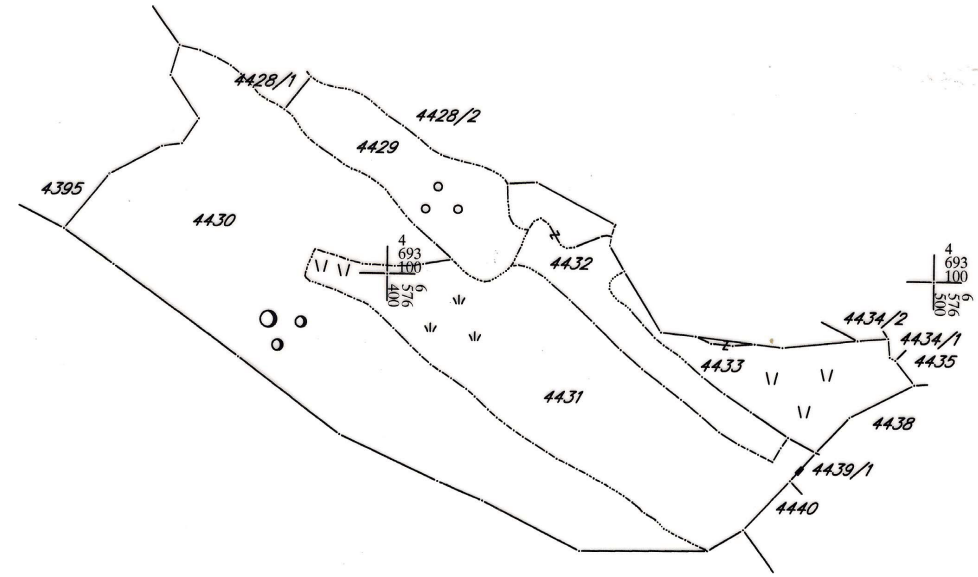

IZVOD IZ DIGITALNOG PLANA
Obradio:

Ovjerava
Službeno lice:

CRNA GORA
UPRAVA ZA NEKRETNINE
PODRUČNA JEDINICA: CETINJE
Broj: 942-139/2020
Datum: 13.04.2020.

KOPIJA PLANA

Razmjera 1: 1000

Katastarska opština: CETINJE I
Broj lista nepokretnosti:
Broj plana: 24
Parcele: 4426/3, 4426/9, 4406/1, 4406/2, 4407
4408/1

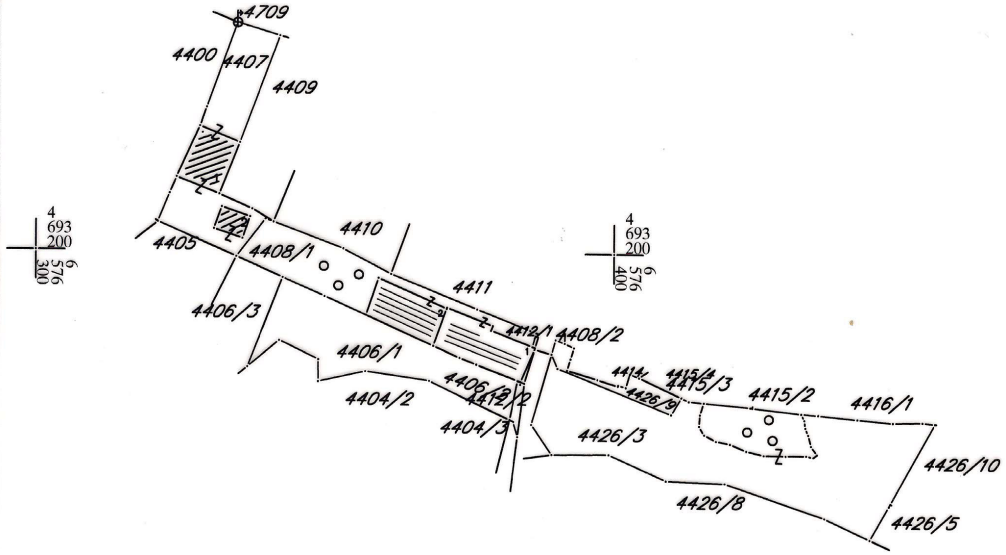

IZVOD IZ DIGITALNOG PLANA
Obradio:

Ovjerava
Službeno lice:

CRNA GORA
UPRAVA ZA NEKRETNINE
PODRUČNA JEDINICA: CETINJE
Broj: 942-139/2020
Datum: 13.04.2020.

Katastarska opština: CETINJE I
Broj lista nepokretnosti:
Broj plana: 24
Parcela: 4428/1

KOPIJA PLANA

Razmjera 1: 1000

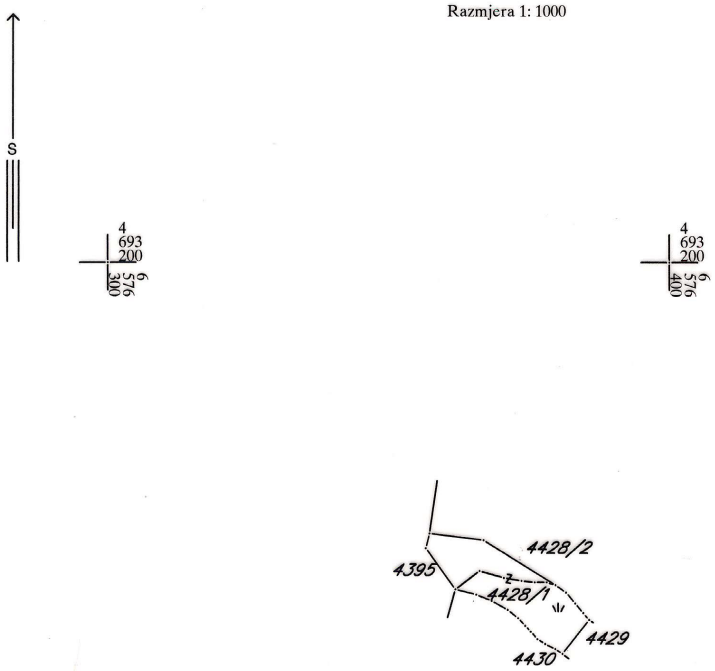

IZVOD IZ DIGITALNOG PLANA
Obradio:

Ovjerava
Službeno lice:

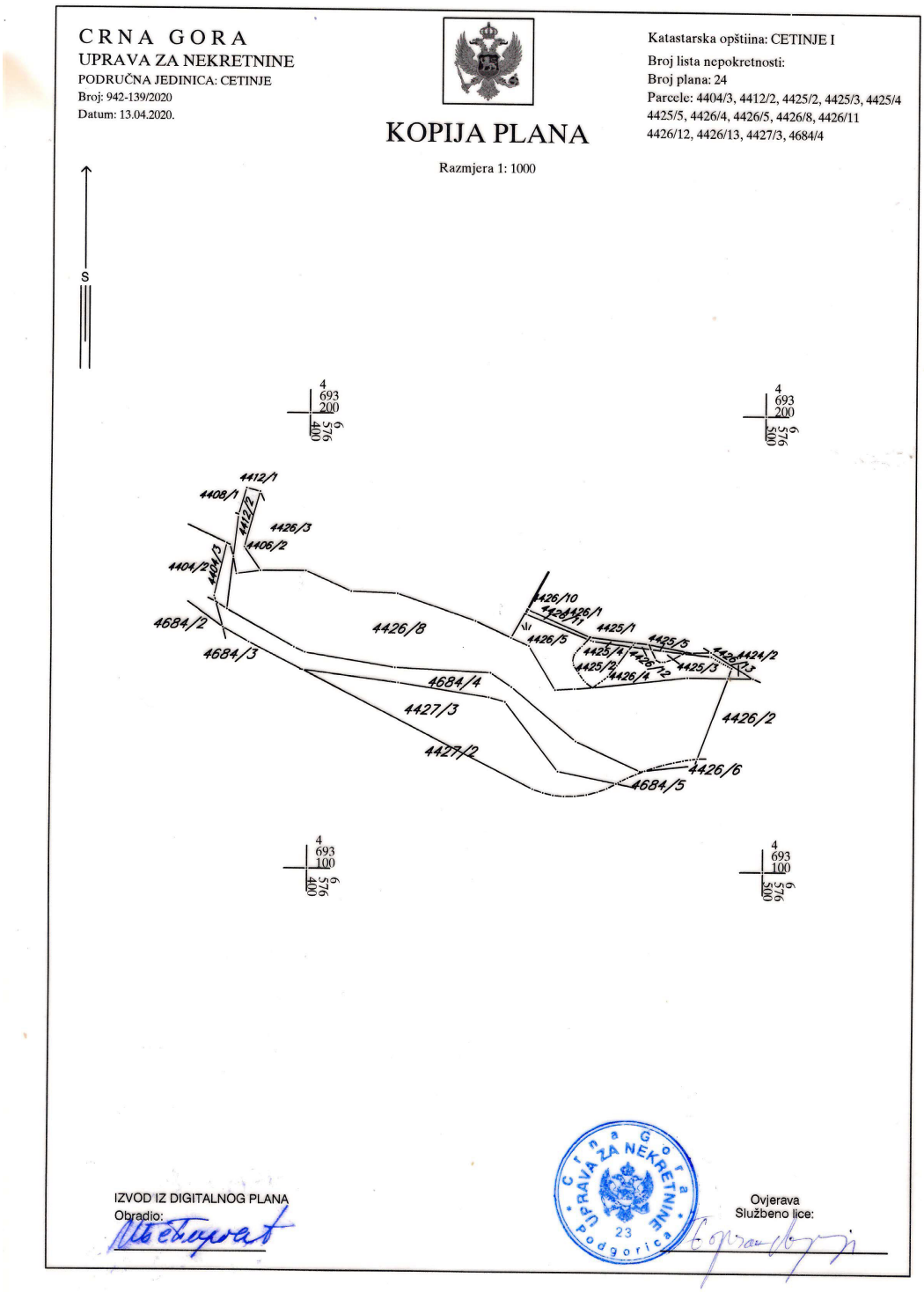

Sl.2.14. Kopija plana

b) Relativni obim, kvalitet i regenerativni kapacitet prirodnih resursa

Prirodni resursi u okruženju na zadovoljavajućem nivou, u smislu očuvanosti, te da ih treba i dalje pažljivo koristiti.

Tlo

Područje Opštine Cetinje pripada krajnje južnim spoljašnjim Dinaridima. Oblast izgrađuju krečnjačke stijene sa svim prelaznim i posebnim karakteristikama. Vulkanogeno sedimentne serije javljaju se u obliku tufova i režnjaka. Dolomiti i dolomitski krečnjaci prostiru se u antiklinalnim delovima područja u oblasti Lovćena, Cetinja i Rijeke Crnojevića. Stijene srednje i gornje jure javljaju se u obliku krečnjaka veoma moćnih debljina (700 m) u zonama Njeguša i Krsca.

Kvartarne tvorevine ispunjavaju udoline vrtača i kraških polja.

Zemljište

Zemljišta ovog prostora (na lokaciji i u okruženju) spadaju u evoluciono genetsku seriju zemljišta na krečnjacima i dolomitima. Ovo tlo spada u klasu kambičnih tla s moličnim Amo ili ohričnim Aoh humusnim horizontom, koji leži neposredno na kambičnom (B) horizontu koji je karakteristične smeđe boje. (B) horizont je nešto težeg teksturnog sastava, izraženije strukture i znatno manje humoznosti od površinskog horizonta. Budući da se krečnjaci veoma sporo troše, formiranje tla na ovim supstratima je sporije, te je veća opasnost od njihove erozije. Morfološka građa profila je A□(B)rz□R. Dubina soluma varira, ali su to pretežno plitka do srednje duboka tla. Reakcija tla u površinskom horizontu se kreće od blago kisele do alkalične. Dosta su humozna tla u prvom horizontu, ali humoznost naglo opada sa dubinom tla.
Zemljišta ovog prostora spadaju u evoluciono genetsku seriju zemljišta na krečnjacima i dolomitima. Manju površinu pokrivaju hidrogena zemljišta u rukavcima Rijeke Crnojevića i u priobalnom pojasu Skadarskog jezera.
Glavni faktori koji opredeljuju potencijal zemljišta na krečnjacima svrstava se u tri veće cjeline:

- U klimatskim i orografskim uslovima Lovćena dominira plitko, humusno zemljište, koje pripada tipu rendzina, poznatije kao "buavica"
- Spoljašnju morfologiju zemljišta u oblasti katunske kraške zaravni karakteriše kamenitost koja često pokriva i više od 90% površine. Na takvoj podlozi razvila su se plitka himusna zemljišta, profila koji takođe pripada tipu rendzina
- U oblasti Skadarskog basena dominiraju zemljišta tipa crvenice, obrazovane na jedrim krečnjacima, na visini koja ne prelazi 500m. Crvenice u ovom području ne pripadaju tipičnim, već predstavljaju podtip posmeđene humusne crvenice. Kod ovog zemljišta često se podhorizont javlja na samoj površini usled odnošenja površinskog sloja erpzijom. Obodom Skadarskog jezera, na relativno maloj površini javlja se zemljište tipa dubokog slabo zabarenog aluvijuma i mineralno – močvarno zemljište.

Voda

Osnovna hidrološka karakteristika kraške površi je da sa nje nema površinskog oticanja, već je pretvoreno u podzemno oticanje. Skoro uvijek je propusna moć zemljišnog pokrivača i krečnjačke padine veća od priliva voda. Do kraćeg zadržavanja vode dolazi samo u rijetkim depresijama prekrivenim manje propusnim slojevima.
Na starocrnogorskom kršu nema stalnog vodotoka, niti izvora vrijednije izdašnosti, iako su padavine izuzetno velike.
Stalni površinski tokovi javljaju se obodom Skadarskog jezera na aluvijalnim nanosima i poplavljanim dolinama. To su Rijeka Crnojevića sa dubokim Limnskim ušćem (12 km), te Karuč, Korotuna i Biševina sa plitkim koritima u aluvijonu Ceklinskom polju. Tokovi su često tokom godine zaplavljeni vodama jezera, što ih uz mali pad čini plovnim čitave godine.
U gornjem toku Rijeka Crnojevića ima veći pad, čiji je energetski potencijal iskorišćen za malu hidroelektranu.
Prostor ljutog krša poznat je po specifičnim i razuđenim oblicima, pojavama i procesima kraške erozije. Karbonatne stijenske mase otopive su i vodopropusne. Gledano kroz geološku evoluciju, na površini i u podzemlju geološke strukture odvijali su se procesi. Površina krša je zbog nejednake otpornosti nagrižena sa desetinom hiljada krošera "ponikva". Spiranjem i nanošenjem neotopivog dijela i raspadnutog materijala dno udolina je zaplavljeno, pri čemu su formirani mnogi dolovi i dva mala kraška polja. Uz sjeverozapadne djelove Skadarskog jezera u slivu Morače obrazovana je aluvijalna ravan Ceklinskog polja.
U podzemnoj strukturi obrazovane su pukotine i kaverne (jame, škarpe, ponori i pećine). Ovim vrlo razvijenim sistemom propadaju skoro upravno atmosferske vode odnoseći pri tom i veliki dio zemljišta.
U kraškim poljima i dolovima, gdje su u slojevima prisutni i proslojci gline, vode se kratko zadržavaju, a na izdvojenim područjima dolomita ima i podzemnih tokova (Borovik, Ljubotinski Ubli, Vrela uganjska, Pištat baljički).
Zbijene izdani javljaju se u aluvijalnim nanosima Caklinskog polja. Takozvane viseće izdani javljaju se na djelovima kraških polja i dolova (bunari na Cetinjskom polju, "lokve" po dolovima.
Po rasjednoj liniji Katunske i spuštene riječne nahije javlja se niz pećina (Cetinjska, Lipska, Tranićka, Štitarska). To su ostaci nekadašnjih tokova ili I dalje aktivnih kaverni kolektora.
Čitav ovaj dinamički erodivni proces često je podstican aktivnošću ljudi (sječa šuma, prekomjerna obrada zemljišta, a uslovi oticanja voda mijenjani izgradnjom i smanjenje propusne moći tla.

Podoci o izvorištu vodosnabdijevanja

Predmetna lokacija je opremljena vodovodnom infrastrukturom i snabdjeva se vodom iz gradske vodovodne mreže prema uslovima D.O.O „ Vodovod i kanalizacija" Cetinje.

Predmetna lokacija nalazi se van vodoizvorišne zone.

Na području Prijestonice Cetinje postoje tri nezavisna sistema vodosnabdijevanja: vodovodni sistem Cetinja; vodovodni sistem naselja gradskog karaktera Rijeka Crnojevića i vodovodni sistem naselja gradskog karaktera Njeguši. Po svojim karakteristikama vodovodni sistem Cetinja je pumpno – gravitacionog tipa i pokriva najveći broj potrošača na teritoriji Prijestonice, dok su dva ostala sistema manjeg kapaciteta.

Godine 1982. izgrađen je novi vodovod kapaciteta 150 l/s – nove crpne stanice Podgor i Višnjica, rezervoar Sandin vrh zapremine 2 x2 000 m^3, tri prekidne komore i transportni čelični potisno – gravitacioni cjevovod dužine 20 km, kao i 15 km gradske distributivne mreže od liveno-željeznih cijevi nominalnog prečnika od 150 do 350 mm.

Biodiverzitet

Teritorijom Prijestonice Cetinje obuhvaćeno je područje dva nacionalna parka u Crnoj Gori. Riječ je o nacionalnim parkovima „Lovćen“ i „Skadarsko jezero“.

Nacionalni park „Lovćen“ obuhvata centralni i najviši dio istoimene planine. Park se prostire na površini od 6,4 hiljade hektara. Njegova najniža tačka je raskršće puteva u mjestu Krstac (927 metara nadmorske visine), a najviša vrh Štirovnik (1.749 m).

Uz površinu koja, zavisno od vodostaja, varira od 370 do 530 kilometara kvadratnih, Skadarsko jezero najveća je slatkovodna površina na Balkanskom poluostrvu. Na jezeru, koje svojim većim dijelom pripada teritoriji Crne Gore, boravi oko 280 vrsta ptica, među kojima i kudravi pelikan – koji, ujedno, predstavlja i zaštitni znak NP „Skadarsko jezero“.

Vegetacija okoline i zelene površine Cetinja predstavljaju dva značajna elementa prostora. Prirodni biljni pokrivač okoline Cetinja čine uglavnom razni oblici jače izmijenjenih, ekološki veoma labilnih šuma i razni oblici potpuno izmijenjenih (šikare i kamenjari). Takvo stanje biljnog pokrivača posledica je nepovoljnih prirodnih i socijalno ekonomskih uslova.
Vegetacija Cetinja predstavlja dno vegetacije kontinentalne zone Lovćenskog masiva na tzv. ljutom kršu. U ovom prostoru dominiraju antropogeni, degradirani i veoma degradirani tipovi vegetacije, kao što su , vegetacija u pukotinama stijena, vegetacija korova , ruderalna i livadska vegetacija, vegetacija kamenjara i modifikovanih šumskih zajednica graba, hrasta i crnog jasena.
Na izrazito gruboj skeletnoj podlozi sa dubokim pukotinama i škarpama, javljaju se mnoge biljne vrste, tzv.epiliti i endoliti, prilagođene veoma nepovoljnim uslovima.
Uz puteve, ograde, zidine, oko kuća i na rubovima grmolikih biljnih zajednica nailazi se na bujnu korovsku vegetaciju.
Vegatacija kamenjara nastala je krajnjom degradacijom klimatogenih grabovih šuma. Njeni prelazni oblici ka odgovarajućoj klimatogenoj šumskoj zajednici jesu i rijetke otvorene šikare i grmovi i zakržljali oblici izdanačkih šuma.
Vrijednije, veoma male površine obrasle visokom šumom predstavljaju tzv. šumske kulture nastale pošumljavanjem. U okolini Cetinja one predstavljaju djelove zelenog pojasa grada (Borovik, Orlov krš i Škrka).
U ukupnoj šumskoj površini najzastupljenije su šikaraste niske šume. Bez obzira na neznatan privredni značaj sve više će predstavljati komponentu očuvanja ekološke ravnoteže i osnovu za progresivni razvoj vegetacije.
Obnova i zaštita šumskog i ostalog biljnog pokrivača na ovim površinama ima za cilj revitalizaciju i podizanje nivoa opšte funkcionalnosti i ekološkog kapaciteta.
Na predmetnoj lokaciji nema evidentiranih niti zaštićenih prirodnih dobara. Takođe, na lokaciji nisu registrovane zaštićene, rijetke ili ugrožene biljne i životinjske vrste, kao ni posebno vrijedne biljne zajednice.
U okviru analizirane lokacije nema kvalitetne vegetacije. Na predmetnoj lokaciji se nalazi ekosistem travne vegetacije kao i samonikle vegetacije izdanačkog porijekla.

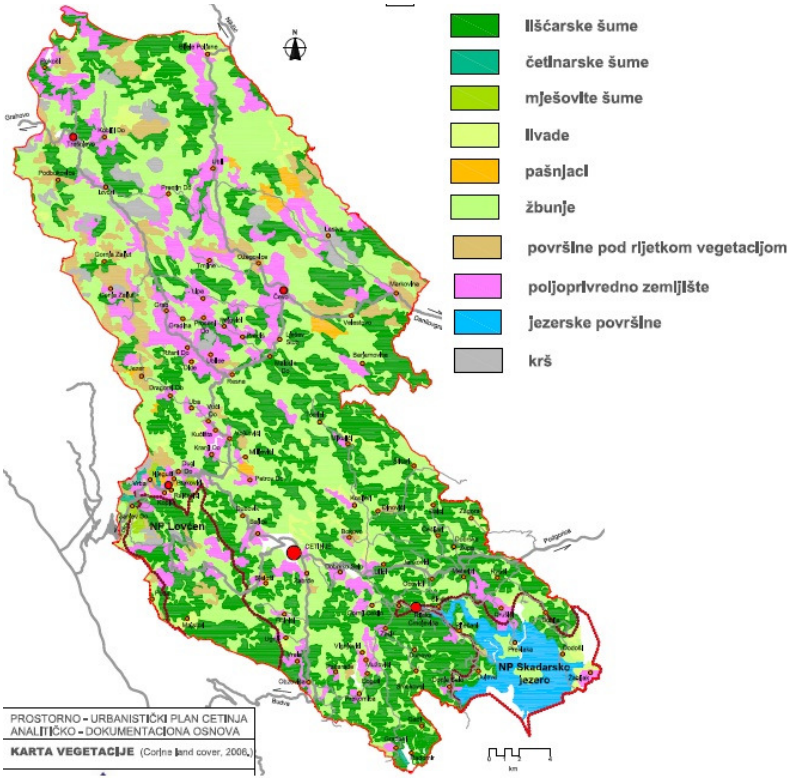

Sl.2.b.1. Raspodjela vegetacije sa vrstama zemljišta

c) Apsorpcioni kapacitet prirodne sredine

-Apsorpcioni kapaciteti predmetne lokacije su relativno dobri.

-Porede predmetne lokacije nalazi se potok.

-Priobalne zone i morska sredina su značajno udaljene.

-U blizini lokacije se nalaze šumska i planinska područja. Iza proizvodnog pogona INTERPRODUCT“ D.O.O. CETINJE, nalazi se Đinovo brdo.

-Na predmetnoj lokaciji nema zaštićenih područja.

-Područje nijje obuhvaćeno mrežom Natura 2000.

-Predmetno područje se nalazi u naseljenoj zoni.

-Na predmetnoj lokaciji nijesu registrovana nepokretna kulturna dobra.

-Uvidom u raspoloživu dokumentaciju utvrđeno je da na lokaciji nema vidljivih ostataka materijalnih i kulturnih dobara koji bi ukazivali na moguća arheološka nalazišta.

3. OPIS PROJEKTA

a) Opis fizičkih karakteristika cjelokupnog projekta

Predmetna lokacija obuhvata katastarske parcele broj 4426/3, 4426/9, 4406/1, 4406/2, 4407, 4408/1, 4428/1, 4429, 4430, 4431, 4432, 4433, 4404/3, 4412/2, 4425/2, 4425/3, 4425/4, 4425/5, 4426/4, 4426/5, 4426/8, 4426/11, 4426/12, 4426/13, 4427/3 i 4684/4 KO Cetinje I, opština Cetinje, prema listu nepokretnosti 3248 – prepis, 3429 – prepis, 1187 – izvod i 2816 – prepis, izdatim od PJ Cetinje.

Na katastarskoj parceli 4426/3, površine 968, 00 m^3, funkcioniše proizvodni pogon.

Prostorije u proizvodnoj zgradi i mjesta u krugu objekta su razmještene prema tehnološkoj povezanosti, a saglasno veterinarsko – sanitarnim zahtjevima.

Tehnološka, tehnička i građevinska rješenja su savremena i ekonomična.

U prizemlju proizvodnog pogona nalaze se sledeće prostorije:

- prijem, prihvat i hlađenje svježeg mesa za preradu,
- rasjecanje i obrada mesa i mašinska obrada mesa za trajne kobasice,
- skladište soli i začina,
- komora za kosti, druge nejestive dijelove i konfiskate,
- pranje i sanitacija opreme,
- pribor i sredstva za održavanje higijene,
- ulazni hol sa stepeništem za sprat,
- teretni lift,
- garderoba sa tušem i wc,
- prijem, prihvat i skladištenje smrznutog mesa za preradu,
- otpakivanje i defrostaciju mesa,
- prihvat skinute ambalaže,
- utovar proizvoda.

Na spratu proizvodnog pogona nalaze se sledeće prostorije:

- hladno dimljenje proizvoda,
- sušenje i zrenje proizvoda,
- čajna kuhinja sa trpezarijom i odmor radnika,
- kancelarija veterinarske inspekcije,
- kancelarija tehnologa,
- sanitarne prostorije,

- stepenište,
- otvaranje i obradu pršuta,
- narezivanje i pakovanje proizvoda,
- namrzavanje proizvoda,
- skladište repromaterijala i ambalaže za pakovanje,
- pakovanje proizvoda u zbirnu ambalažu,
- stepenište,
- spuštalica upakovanih proizvoda na nivo prizemlja.

U potkrovlju proizvodnog pogona nalaze se sledeće prostorije:

- kancelarije uprave,
- sanitarne prostorije,
- stepenište.

Vertikalna komunikacija između spratova omogućena je pomoću teretnog lifta (platfome) i unutrašnjih stepenica.
Osiguran je hladan lanac u svim tehnološkim fazama koje to zahtevaju, što je bitan uslov za održivost mesa i proizvoda.
Pranje i dezinfekcija unutrašnjosti hladnjača kojima se vozi meso i proizvodi vrši se u ovlašćenom registrovanom servisu za pranje vozila na Cetinju, na osnovu ugovora o dugoročnoj saradnji, koji investitor ima sa servisom.
Kosti i drugi nejestivi djelovi koji se dobijaju prilikom rasjecanja i obrade mesa odvoze se vozilom specijalizovanog ovlaščenog komunalnog preduzeča, na osnovu ugovora koji investitor ima sa njima.

Tehnološke otpadne vode se, posle primarnog tretmana taloženjem i odvajanjem čestica većih od 6 mm, ispuštaju u vertikalno i horizontalno izolovane sabirne jame. Jame se prazne i sadržaj odvozi vozilom specijalizovanog ovlašćenog komunalnog preduzeča, na osnovu ugovora koji investitor ima sa njima.

Kompleksna i detaljna kontrola kvaliteta i higijenske ispravnosti sirovina i gotovih proizvoda se obezbjeđuje kroz angažovanje ovlašćenih institucija i laboratorija u Podgorici, a time i kontrola i obezbjeđenje higijenskih uslova rada pogona u cjelini.

Proizvodni pogon je opremljen tehnološkom opremom koja omogućava efikasno izvođenje najvažnijih tehnoloških operacija pri ovoj vrsti prerade mesa. Prostorije za sušenje i zrenje proizvoda su klimatizovane tako da su cijele godine obezbjeđeni isti tehnološki uslovi u pogledu temperature, relativne vlažnosti i brzine ciruklacije vazduha. Sve ovo ima za cilj postizanje optimalnog kvaliteta i sprječavanje od mogućih propusta u proizvodnji, koji umanjuju kvalitet finalnog proizvoda.

Predviđena je proizvodnja autohtonog proizvoda specifičnog za ovaj kraj (crnogorskog pršuta) i još nekoliko, uslovno rečeno «sporednih» proizvoda, uglavnom od ostatka sirovine upotrebljene za proizvodnju crnogorskog pršuta, i prema tome su raspoređene i dimenzionisane prostorije i tehnološka oprema.

Preduzeće «INTERPRODUCT» D.O.O. CETINJE ima poslovni koncept da svu proizvodnju pršuta namjeni za prodaju na najvećim i najzahtjevnijim tržištima i probirljivim kupcima. Zato je predviđena savremena tehnološka oprema, na kojoj će se proizvoditi najvažniji i najkvalitetniji proizvod ove oblasti, sa očuvanim posebnim obilježjima u njihovoj tehnologiji. Primjena savremenije tehnologije i analitike čuva specifičnost ove prerađevine i njegove kvalitetne vrijednosti s jedne strane, a s druge strane obezbjeđuje ujednačen, standardan kvalitet proizvoda tokom cijele godine i ispunjenje svih normi standarda kvaliteta i zdravstvene bežbjednosti, koje se traže u savremenom svijetu.

Proizvodni pogoni su osposobljeni za izradu prethodno navedenog kapaciteta i asortimana proizvoda za preradu mesa u skladu sa odredbama Pravilnika o posebnirn higijenskim zahtjevima za hranu životinjskog porijekla („Sl. list Crne Gore“ br. 14/09 od 24. februara 2009.godine) i Pravilnika o higijenskim zahtjevima za hranu životinjskog ili biljnog porijekla („Sł. list Cme Gore“ br. 14/09 od 24. februara 2009. godine), u dijelu koji se odnosi na objekte za preradu mesa i veterinarsko-sanitarne propise Evropske Unije, koji se odnose na ovu vrstu objekata.

Kapacitet sušare za jednovremeni smeštaj i preradu (sušenje) orijentaciono iznosi oko 50.000 komada pršuta.

Pored crnogorskog pršuta, u ovom objektu se godišnje proizvodi i oko 400.000 kg drugih trajnih proizvoda od mesa (suvomesnatih proizvoda), a u asortimanu su:

- ✓ suva plećka,
- ✓ suva rebra,
- ✓ suvi vrat ili buđola,
- ✓ pečenica,
- ✓ suva slanina ili pančeta,
- ✓ kaštradina i
- ✓ drugi poznati proizvodi ovog regiona.

U objektu je u sastavu odjeljenja za rasjecanje nalazi dio za punjenje trajnih (fermentovanih) kobasica. Najčešće je u ovom regionu zastupljena kobasica, koja i dalje ostaje najzastupljenija u asotrimanu kobasica, s obzirom da je u pitanju tradicionalan proizvod ali sada se stvaraju pogodne mogućnosti da u proizvodnom programu bude i proizvodnja čajne kobasice, sudžuka, kulena i drugih trajnih kobasica i salama.
Godišnje se proizvodi oko 100.000kg trajnih (fermentovanih) kobasica.

Objekat radi 300 dana u godini (6 dana nedeljno) u jednoj smjeni.

Uslovi u pogledu izgradnje unutrašnjosti objekta

Podovi su izrađeni od antibakterijskih poliuretanskih materijala, koji se lako higijenski održavaju i koji nijesu klizavi, svjetle boje i lako se peru, čiste i dezinfikuju.

Na podovima je urađena hidroizolacija od odgovarajućih materijala. Podovi imaju odgovarajuće padove koji potpuno eliminišu zadržavanje vode na njima. Pad poda a je cca 1,5%, dok je izvodnica do 2,5.

Spojevi podova i zidova, kao i zidova međusobno, u sviin prostorijama su zaobljeni.

Površine zidova proizvodnih prostorija se održavaju lako, jer su izvedeni odnosno obloženi do tavanice vodootpomim materijalom ravnih i glatkih površina svjetle boje. Zidovi su urađeni panelima od eloksiranog aluminijuma svjetle boje, do plafona. Svi spojevi poda i zida i međusobni spojevi zidova imaju zaobljenja od rnin. 50 mm, tj. obrađeni tzv. "holkerom". Zidni paneli i holkeri su glatki, svjetle boje i da se lako peru i dezinfikuju. Plafoni su obrađeni vodonepropustljivim materijalom svijetle boje. Na zidu u visini min. 300 mm urađen je zidni dio hidroizolacije, monolitan sa podnom hidroizolacijom. Plafon je obrađen vodonepropustljivim materijalom svijetle boje.

Uglovi zidova i stubovi, su zaštićeni štitnicima od inoxa, ravnih i glatkíh površina, koji su izvedenì u istoj ravni sa zidnom površinom.

Tavanice i unutrašnje krovne konstrukcije imaju površine svijetle boje. Tavanice ì unutrašnje krovne konstrukcije održavaju se tako da su bez oštećenja, konstruisani i izvedeni na način da se spriječi da čestice nečístoće, materijala kojim su obloženi i kondenzovana vodena para ne kontaminiraju sirovine ili proizvod.

Prozori moraju imaju okvire od inoxa. Donja ivica zidnog okvira priozora ili parapetni zid donje ivice je nagnut prema podu pod uglom od najmanje 25º. Prozori koji se otvaraju moraju imaju zaštitne mreže protiv ulaska insekata. Zaštine mreže su ízvedene da se mogu lako čistiti. Ako postoji mogućnost da tokom proizvodnje ulazi prašina, neprijatni mirisi i dim, prozori treba da budu zatvorenì.

Vrata su izrađena od inoxa koji ne korodira i koji se lako higijenski održava i treba da se održavaju u ispravnom stanju. Okviri vrata su obloženi ì izvedeni tako da njihovi spojevi sa zidom u istoj ravni sa površinom zida.

Spoljna vrata, odnosno ulazna vrata u objekat se automatski zatvaraju i imaju vazdušnu zavjesu i tako su izgrađena da sprječavaju ulazak glodara i drugih štetočina u objekat. Vazdušna zavjesa je izvedena da se automatski uključuje pri otvaranju vrata.

Prostorija za higijensko održavanje opreme

U prostorijama ili izdvojenom prostoru za higijensko održavanje opreme postoje dovodi hladne vode i tople vode temperature najmanje 82 °C i kružni termometar ugrađen na izlaznom dijelu cijevi za toplu vodu.
Za držanje pribora i sredstava za održavanje higijene (ručni alat, sredstva za čišćenje, pranje ì dezinfekciju i s1.) postoji posebna prostorija koja se zaključava.

Prostorije za prijem i **otpremanje proizvoda**

Objekat u kome se vrši rasjecanje iili obrada mesa ima odvojene prostorije za prijem i otpremanje neupakovanog mesa (trupova, polutki ili četvrti) i upakovanog mesa osim ako se prijem i otprema ne obavljaju u različito vrijeme.

Prostorija za prijem mesa i/ili otpremanje proizvodima ima**:** istovarno- utovarnu rampu sa vazdušnom zavjesom kao i drugu vrstu zaštite (vrata, gumeni ili plastični štitnici i sl.) protiv ulaska insekata i glodara i sprječavanja uticaja spoljne sredine, kao i u neposrednoj blizini opremu za pranje ruku.

Za istovar i utovar neupakovanog mesa obezbjeđen je kolosjek za transport.

Meso pri prijemu u objekat mora da bude ohlađeno i da ima temperatura do + 7 ºC

Na spoljnim zidovima prostorija za hlađenje i smrzavanje postoje termografi.

Prostorija za rasjecanje i obradu mesa

Meso za rasjecanje i obradu iz prijemne prostorije doprema se u radne prostorije postupno i po potrebi, bez nagomilavanja.

Za kontrolu temperature vazduha u prostoriji za rasjecanje, na vidnom mjestu, postavljen je najmanje jedan termometar za praćenje temperature i termograf za stalno lokalno registrovanje temperature.

Uređaji za hlađenje ne smiju biti postavljeni iznad radnih površina.

Za pranje ruku i sanitaciju ručnog alata postoji dovoljan broj opreme za pranje ruka i uređaja za sanitaciju.

Temperatura vazduha u radnim prostorijama je do +12 °C.

Pri rasjecanju, odkoštavanju i obradi održava se temparatura mesa do +7 °C.

Prostorije za soljenje i piježenje

Prostorije za soljenje i piježenje, su građevinski odvojene ed ostalih proizvodnih prostorija, ali funkcionalno povezane prema tehnološkom procesu proizvodnje. U prostoriji za soljenje temperatura vazduha je do +l2 °C.

Prostorije za skladištenje i otpremanje gotovih proizvoda

U objektu postoje prostorije za skladištenje i zbirno pakovanje i otpremanje gotovih proizvoda, koje po veličini odgovaraju kapacitetu proizvodnje i higijenskim usłovima.

U zavisnosti od vrste proizvoda skladištenje, zbirno pakovanje i otpremanje proizvoda se obavlja na odgovarajućim temperaturama u skladu sa posebnim propisima. U prostorijama za skladištenje zavisno od veličine postavljen je dovoljan broj temometara.

Operacije pakovanja i etiketiranja proizvoda obavljaju se u posebnoj prostoriji.Na izdvojenom prostoru na kome se vrii etiketiranje i pakovanje gotovih proizvoda postavljena je oprema za pranje ruku.

Za skladištenje neupakovanih i upakovanih proizvoda postoje posebne prostorije,

Prostorije za skladištenje začina, aditiva i dodataka

U objektu postoji prostorija odgovarajuće velićine, za skladištenje i pripremanje soli, drugih začina, dodataka i aditiva. U prostoriji za začine i aditive postoji oprema za pranje ruku.

Prostorije za potrebe radnika

U objektima postoje prostorije za presvlačenje radnika (garderobe) i sanitame prostorije (kupatila i toaleti) odvojene za muškarce i žene.

Garderobe i sanitarije su hodnikom povezane sa proizvodnim prostorijama.

U okviru garderoba uređene su prostorije ili prostor za prijem prljave i izdavanje čiste zaštitne odjeće.

Garderobe i sanitarne prostorije imaju prirodnu ventilaciju.

U garderobama se za svakog zaposlenog radnika obezbeđen je poseban ormar za civilno odijelo i obuću kao i omar za radnu odjeću i obuću, u kome se može ostavljati i ručni alat. Ormar je izrađen od materijala koji se lako higijenski održava i postavljen na postolje sa krovnom površinom nagnutom naprijed pod uglom od najmanje 25°. U garderobi su obezbjeđena i sjedišta koja su izrađena od materijala koji se lako higijenski održavaju.

U garderobama postoji i posebno predviđeno mjesto za ostavljanje radne obuće, koje je odgovarajuće opremljeno (držači), kao i poseban prostor (kasete) za ručni alat i držači za kecelje.

Vodovod i kanalizacija

U objektima postoje tri sistema, i to sistemi za :

tehnološku vodu	T = 14 -15 °C
tehnološku vodu	T = 45 °C
tehnološku vodu	T = 85 °C

Priprema tople vode vrši se odgovarajućim bojlerima.

Svi nosaći, konzole i pomoćni małerijal koji služi za cjevovod su toplocinkovani.

Opšti uslovi za kanalizaciju su sledeći:

- ✓ Voda iz lavaboa ima svoj "S" sifon za direktno ulivanje vode u kanalizaciju,
- ✓ Svaka mašina koja troši vodu takođe da ima sistem za ulivanje otpadnih voda u kanalizaciju,
- ✓ Na svakih 25 - 30 m slobodne površine nalazi se po jedan slivnik sa rešetkom.
- ✓ Rešetka na slivniku se zaključava i onemogućava vađenje lonca za skupljanje čvrstíh otpadaka.
- ✓ Sva unutrašnja kanalizacija izvedena je od plastičnih, livenih ili čeličnih cijevi odgovarajućeg presjeka.
- ✓ Sva unutrašnja kanalizacija je spojenasa spoljašnjom.
- ✓ Sve kade isparivaća "S" sifonom direktno su povezane sa kanalizacijom, a sifon je postavljen bliže isparivačima, i tačno ispod isparivača sa donje strane izolovan.
- ✓ Sve vertikale od slivnika su dimenzionisane sa Ø 100 mm.

Uslovi u pogledu opreme

Oprema koja se upotrebljava u objektima održava se u ispravnom stanju i izrađena je od materijala čvrstog, neporozog, neapsorbujućeg, bezmirisnog i otpornog na koroziju koji ne smije da stupa u reakciju sa bilo kojim sastojkom proizvoda, jedinjenjem za pranje i dezinfekciju ili sredstvom za održavanje opreme.

Konstrukcija i način postavljanja opreme omogućuje njeno lako i higijensko održavanje ì zaštitu proizvoda.

Površina opreme koja dolazi u neposredan dodir sa proizvodima nema udubljenja, pukotine, otvorene spojeve, neravne ivice i skrivene uglove ili bilo kakva oštećenja, a sva zavarena mjesta treba su ravna, glatka i u istoj ravni sa okolnom površinom.

Kolosjeci

Koloseci (šine) na koje se kače meso i proizvodi su izrađenì materijala otpomog na koroziju (od inoxa) i postavljeni su na dovoljnoj udaljenosti od zidnih i podnih površina.

Nosači kolosjeka su izrađeni od inoxa.

Prenošenje proizvoda

Sirovine i proizvodi mogu se prenositi pokretnim posudama su konstruisane i izvedene tako da se izbjegne rizik od kontaminacije i koje se lako higijenski održavaju. Sva oprema koja služi za prenošenje mora se održavati u ispravnom stanju. Oprema koja se koristi za prenošenje proizvoda ne smije da se koristi u druge svrhe.

Pokretne posude za držanje, skladištenje i transport sirovina i proizvoda su izrađene od od inoxa i imaju ravne i glatke površine, zaobljene i ravne spojeve, bez udubljenja, nepristupačnih uglova i oštećenja.

Oprema za držanje, skladištenje i transport proizvoda ne smije da se koristi za transport nejestivih proizvoda. Nepokretne posude (bazeri) moraju biti nepropustljive i imati sopstveni sistem za odvod otpadnih voda posle pranja.

Sadržaj u nepokretnooj posudi (bazenu) mora da je obilježen na način koji omogućava sledljivost. Način obilježavanja mora biti takav da ne dolazi do kontaminacije sadržaja u bazenu.

Radni stolovi

Radni stolovi u proizvodnim prostorijatna su izrađeni od inoxa imaju glatke i ravno površine tako da se mogu lako higijenski održavati. Ako je dio površine radnog stola izrađen od plastičnog materijala, odnosno od tvrde plastike, one treba da budu ravne i lako pokretne.

Oprema za pranje ruku

U proizvodnim prostorijama u kojima se sirovine i proizvodi obrađuju ili prerađuju mora biti pravilno raspoređena oprema za pranje ruku. Oprema za pranje ruku sastoji se od:
-lavaboa, sa nožnim pogonom ili na drugi odgovarajući način (fotoćelija i dr.), radi sprječavanja širenja kontaminacije, koji je snabdjeven hladnom i toplom vodom.

Odvod vode iz lavaboa mora biti povezan sa kanalizacijom preko vodenog zatvarača (sifona)

-posude sa sredstvom za pranje ruku;
-papirnatih peškira postavljenih iznad ili pored lavaboa;
-posude za upotrebljene papimate peškire, smještene u neposrednoj blizini lavaboa

Uređaj za sanitaciju

Uređaj za sanitaciju noževa, testera i druge ručne opreme (sterilizator), u proizvodnim prostorijama mora da bude u potrebnom broju, postavljeni i pravilno raspoređeni, izrađeni od inoxa odgovarajućeg oblika i veličine ili altrnativni sistem sa istim efektom sanitacije, koji mogu biti pojedinačni ili zbirni.U uređaju za sanitaciju mora da se obezbjedi voda temperature najmanje 82 °C. Uređaj za sanitaciju mora da ima cijev za dovod vode, obezbjeđen protok (prelivna cijev, prelivna površina i dr.) i rešetku za noževe i drugi alat koji se nalazi ispod nivoa vode.

Osvjetljenje

Proizvodne prostorije, radne površine i predmeti rada moraju biti osvjetljeni prirodnim ili vještačkim svjetlom odgovarajućeg intenziteta. Radi obezbjedenja prirodnog osvetljenja, staklo ili drugi materijai na prozorima treba da bude neobojen i potpuno providan. Vještačko osvjetljenje mjora da obezbedi difuznu svjetlost koja ne mijenja boju osvjetljenog predmeta Svjetlosni izvori treba da budu tako raspoređeni da svjetlosi u prostoriji bude što je moguće više ujednačena. Svjetlosni izvori moraju da budu postavljeni tako da cijelu radnu površinu osvjetljavaju predvidenom jačinom svjetlosti i bez stvaranja sjenki. Izvor vještačkog svjetla treba da bude postavljen u armaturu od nerdajućeg materijala i zaštićen zatvorenim, pronarčanim ili providnim štitnikom od plastike. Nije dozvoljeno korišćenje staklenih i emajliranih štitnika u proizvodnim prostorijama. Horizontalni i vertikalni razvodi električne mreže u proizvodnim prostorijama i iznad radnih površina moraju da budu zaštićeni odgovarajućim štitnicima.

Jačina osvetljenosti na pojedinim radnim mestíma i proizvodnim prostorijama treba da iznosi:

-na mjestu na kome se prilikom prijema pregleda meso i sa koga se otpremaju proizvodi - 500 lx, na visini od lm odpoda;
-u prostorijama za prihvat i skladištenje ohlađenog i zamrznutog mesa — HO lx, na visini od lm
-u svim proizvodnim prostorijama gdje rade ljudi na obradi mesa i izradi proizvoda, najmanje -

220 lx, u visini radnih površina;
-u svim prostorijama u kojima se dime i suše proizvodi, u magacinu gotove robe i u svim vrstama skladišta proizvoda - 110 lx.

Ventilacija i hladjenje

U prostorijama objekta mora se obezbjediti prirodna ili vještaćka ventilacija. Otvori za dovod svježeg vazduha moraju biti postavljeni tako da ne dođe do kontaminacije vazduha prašinom, neprijatnim mirisima i sl. Ti otvori mora da budu snabdjeveni filterima i zaštitnom mrežom protiv ulaska insekata. Rashladne ínstalacije treba da zadovoljavaju sledeće uslove:

- ✓ sredstvo za hladjenje je freon,
- ✓ razvod voditi cjevovodima prí tavanici , a izolovati ih po propisu,
- ✓ materijal vješanja treba da je od nerđajućeg materijala,
- ✓ ispod isparivača predvidjeti kade od nerđajućeg materijala za prihvat kondenzata sa odvodima, preko "S" sifona, direktno u kanalizaciju. Kada treba da je izolovana radi sprečavanja kondenzovanja.

Higijena zaposlenog osoblja

Pri radu u objektima, zaposleno osoblje koje radi u proizvodnji i dolazi u neposredni dodir sa sirovinama i proizvodima obavezno je da koristi radnu odjeću i obuću bijele boje, a kada je to potrebno i zaštitnu odjeću i obuću, da održava ručni alat na higijenski način i da se pridržava uslova o veterinarsko- sanitarnom redu. Radnici moraju da nose zaštitne mrežice. Radnu odjeću radnik mijenja svakodnevno, a ako to priroda posla zahtkeva i češće. Za higijensko održavanje radne odjeće mora se obezbjediti pranje i sušenje, korišćenjem sopstvenih perionica ili korišćenjem usluga drugih perionica.

Ručni alat i druga ručna oprema (drške satara, noževa, oštrača, kuka, korice za držanje noževa, lanac za držanje korica i sl.) mora biti izrađen od nerđajućeg metala ili plastike. Ručni alat i druga ručna oprema se u toku rada mora održavati u higijenski ispravnom stanju. Zavisno od prirode posla, a obavezno posle svakog prljanja, ručni alat se mora sanitirati vodom temperature najmanje 82 °C. Posle završetka rada samo očišćen i opran ručni alat i druga ručna oprema, ostavlja se na za *to* određeno mjesto.

Radnici zaposleni u neposrednoj proizvodnji moraju biti podšišani i obrijani i moraju imati urednu kosu. Nokti na prstima ruku. moraju uvek biti čisti i uredno podrezani. U proizvodnim

prostorijama zabranjeno je pri radu nošenje ručnih satova i nakita, kao i upotreba kozmetičkih sredstava. Pre ulaska u toalet moraju da se ostave na za to određeno mesto ručni alat i deo zaštitne odječe (kecelja i mantil).

Radnici zaposleni u proizvodnji moraju biti zdravi i ne smiju da budu prenosioci i izlučivači uzročnika bolesti ili kontaminenata na hranu životinjskog porijekla. Ozlede na rukama moraju da se zaštite gumenim rukavicana ili naprstkom.

U proizvodnom pogonu u posebno odvojenoj prostoriji, nalaze se lager komore za zamrznuto meso i klima komore KSJ-A-8/20.

Karakteristike lager komore za zamrznuto meso

- zapremina 151 m^3;
- temperature u komori od -19°C do -20°C;
- napon 380 V/3/50 Hz;
- količina unosa 2000 kg sa +4°C ;
- vrijeme hlađenja 22 h ;
- kompresor GEA BOCK, Njemačka, HGX56e//995;
- snaga venilatora 3 X 725 W;
- freon R-404 a;
- kondezator ONDA, Italija; CN 79.53XD H
- isparivač ONDA, Italija;EKC454

Karakteristike klima komore KSJ-A-8/20

- kapacitet komore 9800 pršuta;
- proces-sušenje;
- temperature u komori od +12°C do +20°C;
- proizvod – pršuta;
- kompresor 20 ks, Bitzer;
- snaga motora venilatora 7,5 ks;
- kapacitet hlađenja 45800 W;
- controla –kidematic 150 l ;
- freon R-449 a;
- napon 400 V/3/50 Hz;
- kidematic kontola sistema;

- kidematic kontola zrenja;
- kidematic kontola temperature;
- kidematic sistem za obnovu vazduha;
- kidematic ektan touch screen;

Klima komora obezbeđuju najpovoljnije uslove za zrenje trajnih proizvoda od mesa, nezavisno od spoljnih uslova klimatskih uslova, godišnjih doba, podneblja i lokacije.

Komore za zrenje su namijenjene za drugu fazu fermentacije kod termički neobrađenih trajnih mesnih proizvoda ili za sušenje termički obrađenih trajnih mesnih proizvoda. Pogodne su za fermentirane proizvode sa starter kulturama, isto kao i za GDL i klasničnu proizvodnju trajnih pršuta. Omogućavaju proces zrenja.

Ključni dio proizvodnje pršuta je zrenje.

Nakon dimljenja, pršuti idu na skladištenje, odnosno fermentaciju i trebaju odležati deset mjeseci da bi krajnji proizvod bio pravi pršut. Zrelost pršuta najčešće se utvrđuje po kalu, odnosno kada on kalira 40 do 45%, tada se radi o zrelome pršutu.

Ali, zrelost se može utvrditi i vremenski. Miris nedozrelog pršuta i onog posve zrelog drastično je različit, a i kad iglom probadate meso, već se po otporu može odrediti zrelost pršuta.

Sl. 3.1 - 3.2. Klima komora za zrenje pršuta

U predmetnom proizvodnom pogonu u posebno odvojenom prostoru, planirana je montaža i funkcionisanje: sledećeg uređaja:

KLIMA KOMORE ZA ZA SUŠENJE I ZRIJENJE PRŠUTA KSJ-A-6/15

Karakteristike klima komore za sušenje i zrijenje pršuta KSJ-A-6/15:

- Kapacitet klima komore iznosi 9800 pršuta;
- Dimenzije su 10,1 x 10,1 x 6,4 m;
- Proces: sušenje i zrijenje pršuta;
- Temperatura: +12°C/+20°C ;
- Proizvod: pršuta;
- Kompresor:15 ks:
- Omogućava proces zrenja, sušenja i skladištenja.
- Komora za zrijenje omogućava optimalno strujanje, brzinu, smjer i izmjenu vazduha koji cirkuliše, što su osnovni preduslovi za ravnomjerno raspoređivanje temperature i vlažnosti u prostoru.

- Standarno je konstruisana za raspon temperature +12°C/+20°C , kod regulisane vlažnosti u rasponu 65-90%. Kapacitet odvođenja vlage standardnog uređaja je u prosjeku 1-1,5% za 24 sata, zavisno od vrste proizvoda, omotača i tehnologije.

- Komora za zrijenje i sušenje je usmjerena na štednju energije u toku rada i smanjenje ukupnih troškova korisnika.

- Uređaj je univerzalan i ispunjava uslove za obradu većine standardnih trajnih proizvoda, termički obrađenih i neobrađenih.

- Sve komponente su ponuđene s obzirom na minimalne gubitke u cijeloj tehnologiji. Funkcionalnost tehnologije dozvoljava postizanje visokog kapaciteta, ne narušavajući kompaktnost tehnologije.

- Komora može da radi u potpuno zatvorenom režimu, u režimu sušenja svježim zrakom ili u kombinovanom režimu.

- Upravljanje procesom u komori prema apsolutnoj vlažnosti smanjuje potrošnju energije za grijanje i hlađenje čak do 25%, dovođenje svježeg vazduha smanjuje potrošnju energije u zimskim mjesecima na 0, a u prelaznim periodima čak do 50%.

- Nakon završetka procesa zrijenja, ili sušenja, komora se može prebaciti u mirni režim - optimalna klima za skladištenje proizvoda sa minimalnim gubitkom na težini i minimalnom potrošnjom energije.

- Komora za zrijenje je opremljena sa naprednim komandnim sistemom, koji garantuje odličnu kontrolu procesa u toku, u svakom njegovom koraku.

- Moderni mikroprocesorski sistem komore za zrijenje obezbjeđuje optimalni protok temperature, vlažnosti, brzine i smjera strujanja vazduha koji cirkuliše.

- Sistem upravljanja vlažnosti u komori je na principu apsolutne vlažnosti sa korišćenjem entalpije spoljašnjeg vazduha, koji može da radi u tri režima: zatvoreni režim (ljetnji), kombinovani režim (prelazni period) i otvoreni režim (zimski).

- Prema konstrukcijskom režimu, mogu se koristiti razni pravci strujanja vazduha u komori.

- Ovaj sistem omogućava najoptimalnije sušenje proizvoda po svim dijelovima komore i najbolje odvođenje vlage iz proizvoda, bez uticaja na kvalitet.

Klima komora obezbeđuju najpovoljnije uslove za zrenje trajnih proizvoda od mesa, nezavisno od spoljnih uslova klimatskih uslova, godišnjih doba, podneblja i lokacije.

Komore za zrenje su namijenjene za drugu fazu fermentacije kod termički neobrađenih trajnih mesnih proizvoda ili za sušenje termički obrađenih trajnih mesnih proizvoda. Pogodne su za fermentirane proizvode sa starter kulturama, isto kao i za GDL i klasničnu proizvodnju trajnih pršuta. Omogućavaju proces zrenja.

Ključni dio proizvodnje pršuta je zrenje.

Nakon dimljenja, pršuti idu na skladištenje, odnosno fermentaciju i trebaju odležati deset mjeseci da bi krajnji proizvod bio pravi pršut. Zrelost pršuta najčešće se utvrđuje po kalu, odnosno kada on kalira 40 do 45%, tada se radi o zrelome pršutu.

Ali, zrelost se može utvrditi i vremenski. Miris nedozrelog pršuta i onog posve zrelog drastično je različit, a i kad iglom probadate meso, već se po otporu može odrediti zrelost pršuta.

FREON R 404 A I R 449 A (EKOLOŠKI FREON)

Kao rashladna komponenta u komorama se koristi ekološki freon R 404 A i R 449 A, koji sa aspekta uticaja na okolnu životnu sredinu mogu biti bitni jedino u slučaju požarne havarije.

Posebnu pogodnost u slučajevima pojave eventualnog požara predstavlja činjenica da se rashladna mreža freonskih instalacija sastoji iz segmenata gde se dovod freona reguliše ventilima, i koji se u svakom trenutku mogu zatvoriti i dalji dotok fluida prekinuti.

R404 A je rashladno sredstvo koje je počelo da se koristi sredinom devedesetih godina kao zamjena za freone koji uništavaju ozonski omotač kao što je R12. Zadnjih petnaest godina R404 A je postao jedan od najviše korišćenih freona.

OSNOVNA SVOJSTVA:

Svojstva vezana na zaštitu okoline:

- ✓ ne utiče na razgradnju ozonskog sloja;
- ✓ ne utiče na efekt staklene bašte ;
- ✓ produkti razgradnje ne utiču negativno na okolinu;

Termodinamička svojstva:

- ✓ povoljan faktor hlađenja;
- ✓ velika toplina isparivanja;
- ✓ nizak specifični toplotni kapacitet;
- ✓ mali specifični volumen kod uobičajenih temperatura isparivanja;

Fizikalna svojstva:

- ✓ kritična tačka je iznad uobičajene temperature rashladne vode;
- ✓ tačka smrzavanja je niža od temperature hlađenja;

- ✓ mora biti lakši ili teži od ulja tako da se ulje u odjeljivaču može izdvojiti;
- ✓ ima nisku dinamičku viskoznost;
- ✓ ima visoku toplotnu vodljivost;

Hemijska i sigurnosna svojstva:

- ✓ ne smije biti zapaljiv;
- ✓ ne smije biti eksplozivan;
- ✓ ne smije hemijski reagovati s uljem za podmazivanje, naročito u prisustvu vlage;
- ✓ ne smije reagovati s metalima u rashladnom uređaju pri radnim uslovima koji tu vladaju;
- ✓ po mogućnosti treba biti niske otrovnosti;
- ✓ po mogućnosti treba biti bez mirisa;
- ✓ poželjno je lagano otkrivanje prisutnosti u vazduhu;

R404A je zeotropska smjesa R125, R143 i R134a u masenom omjeru 44/52/4%.

Zeotropske smješe su smjese dviju ili više radnih supstanci, za koje je karakteristična promjena temperature i sastava ravnotežne pare i vodene pare pri isparivanju.

Tabela 1. Karakteristike sintetičkih rashladnih fluida kao zamene za R404A

Rashladno sredstvo		ODP	GWP	Kritična temperatura [°C]	Temperatura isparavanja na 0 bar [°C]	Sigur-nosna klasa	Glide [°C]	Kompre-sorsko ulje	Sastav	Komercijalni naziv
HFC	R404A	0	3943	73	–45,5	A1	1,1	POE	R125/R143a/134a (44/52/4)	HP-62, FX-70
HFC	R407C	0	1624	87	–36,6	A1	7,4	POE	R32/125/134a (23/25/52)	Klea 66, AC9000
HFC	R410A	0	1924	72	–51,4	A1	0,1	POE	R32/125 (50/50)	AZ20, Suva 9100
HFC	R442A	0	1754	82,4	–46,5	A1		POE	R32/125/134a/152a/227ea (31/31/30/3/5)	RS-50
HFC/ HFO	R448A	0	1273	83,7	–44,8	A1	8,5	POE	R32/R125/134a/ 1234ze/123 4yf (26/26/21/7/20)	Hanywell Solstice N40
HFC	R449A	0	1282	81,5	–46	A1	8	POE	R32/125/1234yf/134a (24.3/24.7/25.3/25.7)	Opteon XP40
HFO	R452A	0	1945	77,9	–47	A1	3,82	POE	R32/R125/134a/1234yf (11/59/30)	DuPont Opteon XP44
HFO	R455A	0	146			A2L		POE		Hanywell-L40
HFC	R32	0	677	78	–52,6	A2		POE	jednogasni – nije mešavina	Daikin R32

Tabela 9. Karakteristike rashladnog sistema sa fluidom R449A

449A	F_{i0}	P_{ef}	COP	F_{ikd}	COP_g	t_{disch}
–20	5,55	3,8	1,46	9,35	2,46	101
–15	7,34	4,36	1,68	11,7	2,68	95
–10	9,52	4,9	1,94	14,41	2,94	89,8
–5	12,12	5,4	2,24	17,52	3,24	85,4
0	15,23	5,84	2,61	21,1	3,61	81,5
5	18,91	6,22	3,04	25,1	4,04	78,1

Nosilac projekta je dužan sklopiti Ugovor sa ovlašćenim preduzećem o redovnom servisiranju i održavanju komora.

Takođe, Nosilac projekta je dužan imati zaključene Ugovore o kontroli sirovine i gotovih proizvoda sa JU „ Specijalistička veterinarska laboratorija (SVL)“ - Podgorica i „Institut za javno zdravlje Crne Gore“ - Podgorica.

Kvalitet proizvoda mora biti u skladu sa Pravilnikom o bezbjednosti hrane(Sl. list CG,57/15.)

b) Veličina projekta

Predmetna lokacija obuhvata katastarske parcele broj 4426/3, 4426/9, 4406/1, 4406/2, 4407, 4408/1, 4428/1, 4429, 4430, 4431, 4432, 4433, 4404/3, 4412/2, 4425/2, 4425/3, 4425/4, 4425/5, 4426/4, 4426/5, 4426/8, 4426/11, 4426/12, 4426/13, 4427/3 i 4684/4 KO Cetinje I, opština Cetinje, prema listu nepokretnosti 3248 – prepis, 3429 – prepis, 1187 – izvod i 2816 – prepis, izdatim od PJ Cetinje.

Na katastarskoj parceli 4426/3, površine 968, 00 m^3, funkcioniše proizvodni pogon.

c) Kumuliranje sa efektima drugih projekata

Navedeni projekat ne može izazvati kumuliranje sa efektima drugih projekata. Realizacija projekata ove vrste ne može biti u suprotnosti sa okruženjem.

d) Korišćenje prirodnih resursa i energije, naročito tla, zemljište, vode i biodiverziteta

Za potrebe predmetnog objekta koristiće se električna energija u skladu sa uslovima Elektrodistribucije grada.

Za potrebe predmetnog objekta koristi se voda sa gradskog vodovoda u skladu sa uslovima D.O.O „ Vodovod i kanalizacija“ Cetinje.

e) Stvaranje otpada i tehnologija tretmana otpada(reciklaža,prerada, odlaganje i sl.)

Nastali otpadni materijal propisno će se sakupljati i odlagati na za to predviđenu i odobrenu lokaciju.

Komunalni otpad

U toku rada stvara se komunalni otpad a isti će zbrinjava D.O.O.KOMUNALMO CETINJE, shodno ugovoru sa nosiocem projekta. Vlasnik otpada dužan je da upravlja otpadom u skladu sa Zakonom o upravljanju otpadom (Sl.list Crne Gore, br. 64/11 i 39/16), planovima i programima upravljanja otpadom i zahtjevima zaštite životne sredine. Proizvođač otpada dužan je da izradi plan upravljanja otpadom, ako na godišnjem nivou proizvodi više od 200 kg opasnog otpada ili više od 20 tona neopasnog otpada, shodno obavezama Zakona o upravljanju otpadom (Sl.list Crne Gore, br. 64/11 i 39/16). Evakuacija komunalnog otpada: za evakuaciju komunalnog otpada su nabavljeni metalni kontejneri (komercijalnog tipa), koji su postavljeni u unutrašnjosti predmetne lokacije a prema uslovima D.O.O.KOMUNALMO CETINJE isti se prazne. Otpadni materijal koji nastaje mora se odlagati na mjesto privremenog odlaganja u radnim prostorijama, a zatim se otpad po vrsti odlaže na odgovarajuće mjesto.Ne smije se vršiti nepravilno odlaganje otpadnog materijala na otvorenim površinama. Nosilac projekta je u obavezi da vodi svakodnevnu evidenciju o mjestu nastanka, količinama i načinu tretmana otpadnog materijala koji se stvara u objektima i na lokaciji.

f) Zagađivanje, štetno djelovanje i izazivanje neprijatnih mirisa, uključivanje emisije u vazduh, ispučtanje u vodotoke, odlaganje na zemljište, buku, vibracije, toplotu, jonizujuća i ne jonizujuća zračenja.

Aerozagađenje

U toku eksploatacije neće doći do zagađenja vazduha procesima na ovoj lokaciji. Aerozagađenje nastalo emisijom štetnih gasova u toku dimnjenja tj.sušenja pršuta bukovim drvima,ne mogu uticati u većoj mjeri na kvalitet vazduha.

Aerozagađenje nastalo u funkciji tranporta u toku funkcionisanja predmetnog projekta kojima se obavlja dopremanje sirovine za proizvodnju, ambalaže, otpremanje gotovih proizvoda i niz drugih transportnih operacija, ne mogu u većoj mjeri uticati na kvalitet vazduha.

Iz opisa projekta je jasno da se ne može govoriti o njegovom uticaju na meteorološke i klimatske karakteristike.

Ne postoji mogućnost uticaja na prekograničo zagađivanje vazduha kada je funkcionisanje projekta u pitanju.

Sanitarno-fekalne otpadne vode

Sanitarno-fekalne otpadne vode odvodiće se u vodonepropusnu septičku jamu.

Nosilac projekta je dužan sklopiti Ugovor sa nadležnim subjektom o redovnom pražnjenju vodonepropusne jame.

Tehnološki otpadne vode

Nosilac projekta je dužan da uradi hidrograđevinski projekat, u skladu sa kojim će se tehnološke otpadne vode sistemom otvorenih kanala sa rešetkama (koje su povezane sa zacijeljenim kanalima) odvoditi na predtretman preko separatora za masti i ulja, tako da tehnološke otpadne vode neće imati negativni uticaj na životnu okolinu.

Nosilac projekta je dužan postupiti po hidrograđevinskom projektu, ugraditi sistem za prečišćavanje otpadnih voda, redovno ga servisirati i održavati, kao i prazniti od strane ovlašćene institucije. Takođe, postupati u skladu sa mjerama zaštite od mogućeg negativnog uticaja na životnu sredinu, koje se odnose na otpadne vode a koje su date u poglavlju 7.0. predmetne dokumentacije.

Za prečišćavanje otpadnih voda iz proizvodnog pogona za preradu mesa i mesnih prerađevina, efikasnim se pokazao uređaj „AQUAREG S s b y-pass-om“ proizvođača Regeneracija d.o.o. Lesce iz Slovenije.

Separator ulja i masti je uređaj za obradu odpadne vode odvajanjem lakih tečnosti, čiji su: veličina, ugradnja, pogon i održavanje je u skladu sa standardom MEST EN 858-2:2009.

Masti imaju nižu specifičnu težinu od vode. Tu osobinu koristi sakupljač masti. Pomoću gravitacije odvaja masti od vode. Pored toga, sakupljač masti iz vode odstranjuje i mulj, jer se on taloži na dnu, a masti se skupljaju na površini sakupljača masti. Ovaj uređaj se koristi u industrijskim i ugostiteljskim pogonima iz kojih se sa otpadnim vodama u okruženje izlučuju masti i ulja organskog porijekla.

Prljava voda ulazi u sakupljač masti u kome se tok vode toliko uspori da tvrde čestice (mulj) mogu da se izdvoje. Tvrde čestice se skupljaju na dnu. Zbog niske specifične težine, masti se dižu na površinu. Ispred ispusta je postavljen zid koji zadržava gornji sloj izdvojene masti. Očišćena voda iz sakupljača masti otiče ispod zida kroz ispust.

Otpadna voda najprije ulazi u taložnik mulja. Tu se tok vode umiri i tvrdi dijelovi, koji su teži od vode, se talože na dno.

Voda, zagađena lakim tečnostima, ulazi kroz posebne polietilenske ploče u separator ulja. Na tim pločama se veće kapljice lakih tečnosti skupljaju, međusobno udružuju i zbog niske specifične mase, podižu na površinu. Istovremeno paket polietilenskih ploča djeluje kao taložnik za mulj, jer se strujanje vode između ploča usporava. Na pločama se zbog toga skuplja veoma fin mulj, koji je potrebno pri svakom pražnjenju, isprati vodom. Zbog posebne konstrukcije ploča potpuno začepljenje paketa nije moguće.

Paket polietilenskih ploča predstavlja prelaz kroz koji otpadne vode iz taložnika za mulj prelaze u separator za ulje. Centralni dio toga dijela predstavlja koaliscentni filter. Lake tečnosti, koje se na tom mjestu izdvajaju, skupljaju se na površini.

Manje kapljice lakih tečnosti se iz vode izdvajaju pomoću koalescentnog filtera. To je filter iz polietilenske pjene ili polietilenskih ploča, na kojima se kapljice skupljaju, udružuju te se potom podižu na površinu.

Na odvodu je montiran ventil, koji se automatski zatvori, ako se u separatoru ulja nakupi veća količina lakih tečnosti (debljina sloja izdvojenih lakih tečnosti je približno 400 mm). Kod redovne kontrole i odstranjivanja izdvojenih lakih tečnosti ne dolazi do zatvaranja automatskog ventila. Pravilan rad ventila se kontroliše u odnosu na položaj plovka u tečnosti. Kada je u separatoru ulja čista voda, mora biti gornja ivica plovka cca. 5 mm iznad nivoa vode. Kada je debljina sloja izdvojenih lakih tečnosti 400 mm, plovak se potopi i ventil se zatvori.

Uzimanje uzoraka vode na ispustu iz separatora ulja je moguće na cjevnom priključku (priložena cev dužine 2,5 m), koji je postavljen na odvodnoj cijevi i produžen je prema ulaznom otvoru.

Rezultati merenja se upisuju u obrascima monitoringa voda.

Automatski alarmni uređaj daje signal o potapanju plovka za približno 400 mm odnosno od max. dozvoljene debljine sloja izdvojenog ulja u separatoru.

Ako je dotok vode u separator ulja veći nego je propustnost separatora ulja, voda se preusmeri takođe na by-pass. Preusmjeravanje toka je izvedeno sa razdjeljnikom, koji djeluje na principu visinske razlike i prigušivača protoka.

Prečišćene otpadne vode odvodiće se na zelene površine. Kvalitet prečišćenih voda mora biti u skladu sa Pravilnikom o kvalitetu i sanitarno-tehničkim uslovima za ispuštanje otpadnih voda, načinu i postupku ispitivanja kvaliteta otpadnih voda i sadržaju izvještaja o utvrđenom kvalitetu otpadnih voda (˝Sl. list Crne Gore, broj 56/2019˝ od 04.10.2019.)

U slučaju akcidentne situacije može doći do ugrožavanja kvaliteta vode ukoliko se desi zastoj u radu uređaja za prečišćavanje otpadnih voda. U slučaju zastoja rada uređaja za prečišćavanje otpadnih voda, neophodno je hitno otkloniti problem. Akcident vezan za uređaj za prečišćavanje otpadnih voda može nastati usled njegovog neredovnog održavanja, te je stoga potrebno angažovati lice koje će redovno kontolisati uređaj.

Ipak, u slučaju zastoja separatora (što je rjedak slučaj ukoliko se primjenjuju mjere zaštite od mogućeg negativnog uticaja na životnu sredinu, koje se odnose na otpadne vode a koje su date u poglavlju 7.0. ove dokumentacije), proces proizvodnje treba obustaviti, obratiti se ovlašćenom preduzeću sa kojim Nosilac projekta posjeduje Ugovor o servisiranju i održavanju istog.
Svi problemi vezani za kvarove na separatoru u vrlo kratkom vremenskom periodu se i otklanjaju.

Ne postoji mogućnost uticaja na prekograničo zagađivanje voda kada je funkcionisanje projekta u pitanju.
.

Buka

Obzirom na namjenu predmetnog objekta, buka na predmetnoj lokaciji ne može biti prouzrokovano obavljanjem predmetne djelatnosti.

Uticaj vibracija

Uticaji vibracija neće biti prisutni.

Uticaji toplote, jonizujućeg i nejonizujućog zračenja

Uticaji toplote, jonizujućeg i nejonizujućog zračenja neće biti prisutni.

g) Rizik nastanka acidenta

Djelatnost će se obavljati u skladu sa zakonskim propisima te će rizik nastanka udesa (akcidenta) biti sveden na najmanju moguću mjeru. Negativni uticaji i efekti se multiplikuju u slučaju udesnih situacija koje se vrlo rijetko dešavaju ali se ipak mogu desiti. Sagledavajući namjenu prostora definisanu za predmetno područje i postojećim stanjem kvaliteta životne sredine, nameće se zaključak da je mogući ograničavajući faktor daljeg razvoja područja povećani nivo buke koji potiče od izgradnje objekta i blizine prometne saobraćajnice, generalno povećano aerozagađenje koje je porijeklom od blizine i sa šireg lokaliteta opštine Cetinje U cilju prevencije, pripravnosti i odgovora na mogućne udesne situacije, nosilac Projekta će projektovati sistem protiv-požarne zaštite, pri čemu će analiza požarno-eksplozivne ugroženosti morati da sadrži sledeće:

- evidentiranje zapaljivih materija koje su prisutne u navedenim objektima sa navođenjem njihovih fizičko-hemijskih osobina i njihov način korišćenja,
- požarno opterećenje i
- specifikaciju stabilne i mobilne PP opreme

h) Rizici za ljudsko zdravlje

Funkcionisanjem projekta neće biti ugroženo zdravlje radnika i korisnika usluga.

Djelatnost se obavlja u skladu sa zakonskim propisima te neće postojati rizik za ljudsko zdravlje.

4. VRSTE I KARAKTERISTIKE MOGUĆIH UTICAJA PROJEKTA NA ŽIVOTNU SREDINU

a) Veličina i prostorni obuhvat uticaja projekta

Predmetna lokacija obuhvata katastarske parcele broj 4426/3, 4426/9, 4406/1, 4406/2, 4407, 4408/1, 4428/1, 4429, 4430, 4431, 4432, 4433, 4404/3, 4412/2, 4425/2, 4425/3, 4425/4, 4425/5, 4426/4, 4426/5, 4426/8, 4426/11, 4426/12, 4426/13, 4427/3 i 4684/4 KO Cetinje I, opština Cetinje, prema listu nepokretnosti 3248 – prepis, 3429 – prepis, 1187 – izvod i 2816 – prepis, izdatim od PJ Cetinje.

Na katastarskoj parceli 4426/3, površine 968, 00 m^3, funkcioniše proizvodni pogon.

Teritorijom Prijestonice Cetinje obuhvaćena je površina od 910 km^2, odnosno 6.6% cjelokupne površine Crne Gore. Kada je riječ o samom gradu, on se nalazi na površini od 6 km^2. Prema rezultatima popisa stanovništva, domaćinstava i stanova iz 2011. godine, na teritoriji Prijestonice Cetinje živi 16.757 stanovnika, odnosno 2.7% ukupne populacije Crne Gore.

Na gradskom području Cetinja nastanjen je 13.991 stanovnik. Urbano stanovništvo čini 84.6% populacije, dok na ruralnom području živi 15.4% ukupnog broja stanovnika.

Klasifikacija stanovništva prema starosnoj dobi je sljedeća: 0-9 god: *8.9%*; 10-19 god: *11.9%*; 20-29 god: *15.4%*; 30-39 god: *12.6%*; 40-49 god: *14%*; 50-59 god: *14.7%*; 60-69 god: *11%*; 70-79% god: *8.3%*; 80+ god: *3.2%*. Prosječna starost stanovništva iznosi 40.3 godina, odnosno 42.0 kod žena, te 38.4 kod muškaraca.

Kada je riječ o teritoriji nekadašnje Opštine Cetinje, a danas Prijestonice Cetinje, podaci o broju stanovnika su sljedeći: popis 1948 - *25.114*; popis 1953 - *25.549*; popis 1961 - *23.503*; popis 1971 - *22.024*; popis 1981 - *20.213*; popis 1991 - *20.307*; popis 2003 - *18.482*; popis 2011 - *16.757*.

Sa demografskim pražnjenjem seoskih naselja pod uticajem migracija u drugoj polovini prošlog vijeka i padom nataliteta, smanjivala se i gustina naseljenosti u ruralnom podrucju. U isto vrijeme, prvenstveno zbog doseljavanja novog stanovništva sa ruralnog podrucja, do 2003. g. povećavali su se broj i gustina stanovnika u gradu Cetinju.

Pored koncentracije u Cetinju značajan broj stanovnika se iseljavao prema Primorju i susjednim opštinama (Podgorica, Danilovgrad i Nikšić). To je dovelo do permanentnog smanjivanja ukupnog stanovništva Prijestonice tokom proteklih 60 godina, a u posljednje vrijeme i samog Cetinja. Smanjenje broja stanovnika Prijestonice je prikazano na Slici 2.17.

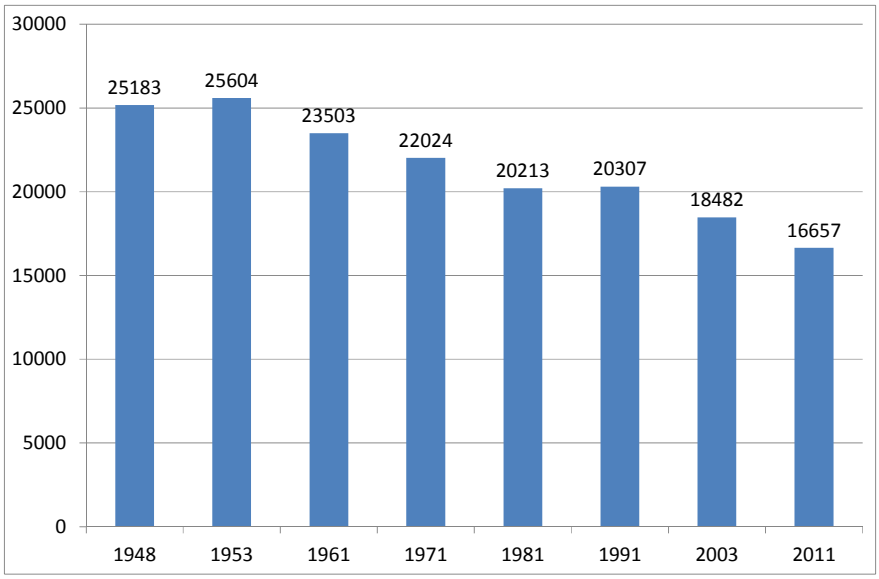

Slika 4.1. Broj stanovnika Prijestonice po popisima u periodu 1948. – 2011.

b) Priroda uticaja

Nivo i koncentracija zagađujućih materija u vazduhu

U toku eksploatacije neće doći do zagađenja vazduha procesima na ovoj lokaciji. Aerozagađenje nastalo emisijom štetnih gasova u toku dimnjenja tj.sušenja pršuta bukovim drvima,ne mogu uticati u većoj mjeri na kvalitet vazduha.

Aerozagađenje nastalo u funkciji tranporta u toku funkcionisanja predmetnog projekta kojima se obavlja dopremanje sirovine za proizvodnju, ambalaže, otpremanje gotovih proizvoda i niz drugih transportnih operacija, ne mogu u većoj mjeri uticati na kvalitet vazduha.

Iz opisa projekta je jasno da se ne može govoriti o njegovom uticaju na meteorološke i klimatske karakteristike.

Ne postoji mogućnost uticaja na prekograničnо zagađivanje vazduha kada je funkcionisanje projekta u pitanju.

Nivo i koncentracija zagađujućih materija u površinskim i podzemnim vodama

Nosilac projekta je dužan da uradi hidrograđevinski projekat, u skladu sa kojim će se tehnološke otpadne vode sistemom otvorenih kanala sa rešetkama (koje su povezane sa zacijeljenim kanalima) odvoditi na predtretman preko separatora za masti i ulja, tako da tehnološke otpadne vode neće imati negativni uticaj na životnu okolinu.

Nosilac projekta je dužan postupiti po hidrograđevinskom projektu, ugraditi sistem za prečišćavanje otpadnih voda, redovno ga servisirati i održavati, kao i prazniti od strane ovlašćene institucije. Takođe, postupati u skladu sa mjerama zaštite od mogućeg negativnog uticaja na životnu sredinu, koje se odnose na otpadne vode a koje su date u poglavlju 6.0. predmetne dokumentacije.

Za prečišćavanje otpadnih voda iz proizvodnog pogona za preradu mesa i mesnih prerađevina, efikasnim se pokazao uređaj „AQUAREG S s b y-pass-om“ proizvođača Regeneracija d.o.o. Lesce iz Slovenije.

Separator ulja i masti je uređaj za obradu odpadne vode odvajanjem lakih tečnosti, čiji su: veličina, ugradnja, pogon i održavanje je u skladu sa standardom MEST EN 858-2:2009.

Masti imaju nižu specifičnu težinu od vode. Tu osobinu koristi sakupljač masti. Pomoću gravitacije odvaja masti od vode. Pored toga, sakupljač masti iz vode odstranjuje i mulj, jer se on taloži na dnu, a masti se skupljaju na površini sakupljača masti. Ovaj uređaj se koristi u industrijskim i ugostiteljskim pogonima iz kojih se sa otpadnim vodama u okruženje izlučuju masti i ulja organskog porijekla.

Prljava voda ulazi u sakupljač masti u kome se tok vode toliko uspori da tvrde čestice (mulj) mogu da se izdvoje. Tvrde čestice se skupljaju na dnu. Zbog niske specifične težine, masti se dižu na površinu. Ispred ispusta je postavljen zid koji zadržava gornji sloj izdvojene masti. Očišćena voda iz sakupljača masti otiče ispod zida kroz ispust.

Otpadna voda najprije ulazi u taložnik mulja. Tu se tok vode umiri i tvrdi dijelovi, koji su teži od vode, se talože na dno.

Voda, zagađena lakim tečnostima, ulazi kroz posebne polietilenske ploče u separator ulja. Na tim pločama se veće kapljice lakih tečnosti skupljaju, međusobno udružuju i zbog niske specifične mase, podižu na površinu. Istovremeno paket polietilenskih ploča djeluje kao taložnik za mulj, jer se strujanje vode između ploča usporava. Na pločama se zbog toga skuplja veoma fin mulj, koji je potrebno pri svakom pražnjenju, isprati vodom. Zbog posebne konstrukcije ploča potpuno začepljenje paketa nije moguće.

Paket polietilenskih ploča predstavlja prelaz kroz koji otpadne vode iz taložnika za mulj prelaze u separator za ulje. Centralni dio toga dijela predstavlja koaliscentni filter. Lake tečnosti, koje se na tom mjestu izdvajaju, skupljaju se na površini.

Manje kapljice lakih tečnosti se iz vode izdvajaju pomoću koalescentnog filtera. To je filter iz polietilenske pjene ili polietilenskih ploča, na kojima se kapljice skupljaju, udružuju te se potom podižu na površinu.

Na odvodu je montiran ventil, koji se automatski zatvori, ako se u separatoru ulja nakupi veća količina lakih tečnosti (debljina sloja izdvojenih lakih tečnosti je približno 400 mm). Kod redovne kontrole i odstranjivanja izdvojenih lakih tečnosti ne dolazi do zatvaranja automatskog ventila. Pravilan rad ventila se kontroliše u odnosu na položaj plovka u tečnosti. Kada je u separatoru ulja čista voda, mora biti gornja ivica plovka cca. 5 mm iznad nivoa vode. Kada je debljina sloja izdvojenih lakih tečnosti 400 mm, plovak se potopi i ventil se zatvori.

Uzimanje uzoraka vode na ispustu iz separatora ulja je moguće na cjevnom priključku (priložena cev dužine 2,5 m), koji je postavljen na odvodnoj cijevi i produžen je prema ulaznom otvoru.

Rezultati merenja se upisuju u obrascima monitoringa voda.

Automatski alarmni uređaj daje signal o potapanju plovka za približno 400 mm odnosno od max. dozvoljene debljine sloja izdvojenog ulja u separatoru.

Ako je dotok vode u separator ulja veći nego je propustnost separatora ulja, voda se preusmeri takođe na by-pass. Preusmjeravanje toka je izvedeno sa razdjeljnikom, koji djeluje na principu visinske razlike i prigušivača protoka.

Prečišćene otpadne vode odvodiće se na zelene površine. Kvalitet prečišćenih voda mora biti u skladu sa Pravilnikom o kvalitetu i sanitarno-tehničkim uslovima za ispuštanje otpadnih voda, načinu i postupku ispitivanja kvaliteta otpadnih voda i sadržaju izvještaja o utvrđenom kvalitetu otpadnih voda (˝Sl. list Crne Gore, broj 56/2019˝ od 04.10.2019.)

U slučaju akcidentne situacije može doći do ugrožavanja kvaliteta vode ukoliko se desi zastoj u radu uređaja za prečišćavanje otpadnih voda. U slučaju zastoja rada uređaja za prečišćavanje otpadnih voda, neophodno je hitno otkloniti problem. Akcident vezan za uređaj za prečišćavanje otpadnih voda može nastati usled njegovog neredovnog održavanja, te je stoga potrebno angažovati lice koje će redovno kontolisati uređaj.

Ipak, u slučaju zastoja separatora (što je rjedak slučaj ukoliko se primjenjuju mjere zaštite od mogućeg negativnog uticaja na životnu sredinu, koje se odnose na otpadne vode a koje su date u poglavlju 7.0. ove dokumentacije), proces proizvodnje treba obustaviti, obratiti se ovlašćenom preduzeću sa kojim Nosilac projekta posjeduje Ugovor o servisiranju i održavanju istog.
Svi problemi vezani za kvarove na separatoru u vrlo kratkom vremenskom periodu se i otklanjaju.

Ne postoji mogućnost uticaja na prekograničˆno zagađivanje voda kada je funkcionisanje projekta u pitanju.

Nivo i koncentracija zagađujućih materija u zemljištu

Što se fiziˆkih uticaja na zemljište tiče, ono se ogleda u zauzimanju planirane površine.
Izgradnjom predmetnog objekta izvršen je uticaj na lokalnu topografiju.

U toku eksploatacije ne može doći do posledica na kvalitet zemljišta iz razloga kvalitetnog rješenja koje se odnosi na prečišćavanje otpadnih voda.

Predmetni projekat za potrebe funkcionisanja koristi kompletnu površinu zemljišta na lokaciji, ali to neće imati znaˆajnije posljedice.

Obzirom da predmetna lokacija predstavlja poljoprivredno zemljište, tokom izgradnje izvršen je uticaj na količinu i kvalitet izgubljenog poljoprivrednog zemljišta.

Na lokaciji nema mineralnih bogatstava, pa nema ni uticaja projekta na njih.

Neadekvatno odlaganje otpada može dovesti do devastacije prostora prilikom izvođenja projekta. Komunalni otpad će se kontrolisano sakupljati u kontejnerima i redovno odvoziti od strane D.O.O. ,,KOMUNALNO“ CETINJE na predviđenu deponiju.

Usled neadekvatnog sakupljanja životinjskog otpada, tokom funkcionisanja projekta, može doći do incidentne situacije, koja se ogleda u nagomilavanju ovog otpada na lokaciji.
Ovo treba spriječiti redovnim odvoženjem otpada.

Gubitak i oštečenje biljnih i životinjskih staništa

Obzirom na priizvodni projekat već odavno funkcioniše, ne može doći do gubitka i oštečenja biljnih i životinjskih staništa a koje je prouzrokovano eksploatacijom projekta..

c) Prekogranična priroda uticaja

Ne postoji mogućnost uticaja na prekogranično zagađivanje vazduha kada je ovaj projekat u pitanju.

Ne postoji mogućnost uticaja na prekogranično zagađivanje voda kada je ovaj projekat u pitanju.

Ne postoji mogućnost uticaja na prekogranično zagađivanje zemljište kada je ovaj projekat u pitanju

d) Jačina i složenost uticaja

Realizacija projekata ove vrste ne može biti u suprotnosti sa okruženjem. Jačina i složenost uticaja je neznatna.

Što se tiče složenosti uticaja navedeni projekat neće imati uticaja na životnu sredinu jer se nosilac projekta pridržava standarda iz oblasti zaštite životne sredine, održivog razvoja, upravljanja otpadom, energetske efikasnosti...

c) Vjerovatnoća uticaja

Vjerovatnoća uticaja je neznatna, obzirom da je funkcionisanje projekta usklađeno sa ekološkim standardima i normama.

f) Očekivani nastanak, trajanje, učestalost i ponavlanje uticaja

Učestalost mogućih uticaja mogla je biti prisutna tokom izgradnje objekta, dok je vizuelni efekat prisutan čitavo vrijeme.

g) Kumulativni uticaj sa uticajima drugih projekata

Navedeni projekat isključuje kumuliranje sa efektima drugih projekata koje bi bile u suprotnosti sa okruženjem.

h) Mogućnost efektivnog smanjenja uticaja

Analizirajući projekat, izdvojene su mjere zaštite koje su predviđene tehničkom dokumentacijom, kao i mjere zaštite koje je neophodno dodatno sprovesti u cilju smanjenja mogućeg negativnog uticaja funkcionisanjem proizvodnog pogona za preradu mesa i messnih prerađevin na najmanju moguću mjeru.

5.OPIS MOGUĆIH ZNAČAJNIH UTICAJA PROJEKTA NAŽIVOTNU SREDINU

a) Očekivane zagađujuće materije

1. U toku eksploatacije neće doći do zagađenja vazduha procesima na ovoj lokaciji. Aerozagađenje nastalo emisijom štetnih gasova u toku dimnjenja tj.sušenja pršuta bukovim drvima,ne mogu uticati u većoj mjeri na kvalitet vazduha.

Aerozagađenje nastalo u funkciji tranporta u toku funkcionisanja predmetnog projekta kojima se obavlja dopremanje sirovine za proizvodnju, ambalaže, otpremanje gotovih proizvoda i niz drugih transportnih operacija, ne mogu u većoj mjeri uticati na kvalitet vazduha.

Iz opisa projekta je jasno da se ne može govoriti o njegovom uticaju na meteorološke i klimatske karakteristike.

Ne postoji mogućnost uticaja na prekograničnо zagađivanje vazduha kada je funkcionisanje projekta u pitanju.

2. Nosilac projekta je dužan da uradi hidrograđevinski projekat, u skladu sa kojim će se tehnološke otpadne vode sistemom otvorenih kanala sa rešetkama (koje su povezane sa zacijeljenim kanalima) odvoditi na predtretman preko separatora za masti i ulja, tako da tehnološke otpadne vode neće imati negativni uticaj na životnu okolinu.

Nosilac projekta je dužan postupiti po hidrograđevinskom projektu, ugraditi sistem za prečišćavanje otpadnih voda, redovno ga servisirati i održavati, kao i prazniti od strane ovlašćene institucije. Takođe, postupati u skladu sa mjerama zaštite od mogućeg negativnog uticaja na životnu sredinu, koje se odnose na otpadne vode a koje su date u poglavlju 7.0. predmetne dokumentacije.

Za prečišćavanje otpadnih voda iz proizvodnog pogona za preradu mesa i mesnih prerađevina, efikasnim se pokazao uređaj „AQUAREG S s b y-pass-om“ proizvođača Regeneracija d.o.o. Lesce iz Slovenije.

Separator ulja i masti je uređaj za obradu odpadne vode odvajanjem lakih tečnosti, čiji su: veličina, ugradnja, pogon i održavanje je u skladu sa standardom MEST EN 858-2:2009.

Masti imaju nižu specifičnu težinu od vode. Tu osobinu koristi sakupljač masti. Pomoću gravitacije odvaja masti od vode. Pored toga, sakupljač masti iz vode odstranjuje i mulj, jer se on taloži na dnu, a masti se skupljaju na površini sakupljača masti. Ovaj uređaj se koristi u industrijskim i ugostiteljskim pogonima iz kojih se sa otpadnim vodama u okruženje izlučuju masti i ulja organskog porijekla.

Prljava voda ulazi u sakupljač masti u kome se tok vode toliko uspori da tvrde čestice (mulj) mogu da se izdvoje. Tvrde čestice se skupljaju na dnu. Zbog niske specifične težine, masti se dižu na površinu. Ispred ispusta je postavljen zid koji zadržava gornji sloj izdvojene masti. Očišćena voda iz sakupljača masti otiče ispod zida kroz ispust.

Otpadna voda najprije ulazi u taložnik mulja. Tu se tok vode umiri i tvrdi dijelovi, koji su teži od vode, se talože na dno.

Voda, zagađena lakim tečnostima, ulazi kroz posebne polietilenske ploče u separator ulja. Na tim pločama se veće kapljice lakih tečnosti skupljaju, međusobno udružuju i zbog niske specifične mase, podižu na površinu. Istovremeno paket polietilenskih ploča djeluje kao taložnik za mulj, jer se strujanje vode između ploča usporava. Na pločama se zbog toga skuplja veoma fin mulj, koji je potrebno pri svakom pražnjenju, isprati vodom. Zbog posebne konstrukcije ploča potpuno začepljenje paketa nije moguće.

Paket polietilenskih ploča predstavlja prelaz kroz koji otpadne vode iz taložnika za mulj prelaze u separator za ulje. Centralni dio toga dijela predstavlja koaliscentni filter. Lake tečnosti, koje se na tom mjestu izdvajaju, skupljaju se na površini.

Manje kapljice lakih tečnosti se iz vode izdvajaju pomoću koalescentnog filtera. To je filter iz polietilenske pjene ili polietilenskih ploča, na kojima se kapljice skupljaju, udružuju te se potom podižu na površinu.

Na odvodu je montiran ventil, koji se automatski zatvori, ako se u separatoru ulja nakupi veća količina lakih tečnosti (debljina sloja izdvojenih lakih tečnosti je približno 400 mm). Kod redovne kontrole i odstranjivanja izdvojenih lakih tečnosti ne dolazi do zatvaranja automatskog ventila. Pravilan rad ventila se kontroliše u odnosu na položaj plovka u tečnosti. Kada je u separatoru ulja čista voda, mora biti gornja ivica plovka cca. 5 mm iznad nivoa vode. Kada je debljina sloja izdvojenih lakih tečnosti 400 mm, plovak se potopi i ventil se zatvori.

Uzimanje uzoraka vode na ispustu iz separatora ulja je moguće na cjevnom priključku (priložena cev dužine 2,5 m), koji je postavljen na odvodnoj cijevi i produžen je prema ulaznom otvoru.

Rezultati merenja se upisuju u obrascima monitoringa voda.

Automatski alarmni uređaj daje signal o potapanju plovka za približno 400 mm odnosno od max. dozvoljene debljine sloja izdvojenog ulja u separatoru.

Ako je dotok vode u separator ulja veći nego je propustnost separatora ulja, voda se preusmeri takođe na by-pass. Preusmjeravanje toka je izvedeno sa razdjeljnikom, koji djeluje na principu visinske razlike i prigušivača protoka.

Prečišćene otpadne vode odvodiće se na zelene površine. Kvalitet prečišćenih voda mora biti u skladu sa Pravilnikom o kvalitetu i sanitarno-tehničkim uslovima za ispuštanje otpadnih voda, načinu i postupku ispitivanja kvaliteta otpadnih voda i sadržaju izvještaja o utvrđenom kvalitetu otpadnih voda (˝Sl. list Crne Gore, broj 56/2019˝ od 04.10.2019.)

U slučaju akcidentne situacije može doći do ugrožavanja kvaliteta vode ukoliko se desi zastoj u radu uređaja za prečišćavanje otpadnih voda. U slučaju zastoja rada uređaja za prečišćavanje otpadnih voda, neophodno je hitno otkloniti problem. Akcident vezan za uređaj za prečišćavanje otpadnih voda može nastati usled njegovog neredovnog održavanja, te je stoga potrebno angažovati lice koje će redovno kontolisati uređaj.

Ipak, u slučaju zastoja separatora (što je rjedak slučaj ukoliko se primjenjuju mjere zaštite od mogućeg negativnog uticaja na životnu sredinu, koje se odnose na otpadne vode a koje su date u poglavlju 6.0. ove dokumentacije), proces proizvodnje treba obustaviti, obratiti se ovlašćenom preduzeću sa kojim Nosilac projekta posjeduje Ugovor o servisiranju i održavanju istog.

Svi problemi vezani za kvarove na separatoru u vrlo kratkom vremenskom periodu se i otklanjaju.

Ne postoji mogućnost uticaja na prekograničˆno zagađivanje voda kada je funkcionisanje projekta u pitanju.

3. Što se fizičkih uticaja na zemljište tiče, ono se ogleda u zauzimanju planirane površine. Izgradnjom predmetnog objekta izvršen je uticaj na lokalnu topografiju.

U toku eksploatacije ne može doći do posledica na kvalitet zemljišta iz razloga kvalitetnog rješenja koje se odnosi na prečišćavanje otpadnih voda.

Predmetni projekat za potrebe funkcionisanja koristiće kompletnu površinu zemljišta na lokaciji, ali to neće imati značajnije posljedice.

Obzirom da predmetna lokacija predstavlja poljoprivredno zemljište, tokom izgradnje izvršen je uticaj na količinu i kvalitet izgubljenog poljoprivrednog zemljišta.

Na lokaciji nema mineralnih bogatstava, pa nema ni uticaja projekta na njih.

Neadekvatno odlaganje otpada može dovesti do devastacije prostora prilikom izvođenja projekta. Komunalni otpad će se kontrolisano sakupljati u kontejnerima i redovno odvoziti od strane D.O.O. „KOMUNALNO“ CETINJE na predviđenu deponiju.

Usled neadekvatnog sakupljanja životinjskog otpada, tokom funkcionisanja projekta, može doći do incidentne situacije, koja se ogleda u nagomilavanju ovog otpada na lokaciji.
Ovo treba spriječiti redovnim odvoženjem otpada.

4.Projekat za vrijeme svog funkcionisanja nema trenutnog ili trajnog uticaja na zdravlje stanovništva niti na klimatske uslove.

5.Funkcionisanje projekta neće imati uticaja na migracije stanovništva.Normalno funkcionisanje projekta neće imati negativan uticaj na zdravlje radnika.

6.Uticaji jonizujućeg i nejonizujućog zračenja neće biti prisutni.

7.Na predmetnoj lokaciji neće doći do gubitka paleontoloških, geoloških i geomorfoloških osobina.

8.Realizacija projekta ne može imati uticaja na zaštićena prirodna i kulturna dobra i njihovu okolinu.

9..Prilikom funkcionisanja projekta doći će do vidnog uticaja na karakteristike pejzaža zone u kojoj se nalazi lokacija.

11. Vjerovatnoća uticaja je neznatna, obzirom da će funkcionisanje projekta biti usklađeno sa ekološkim standardima i normama.

12.Učestalost mogućih uticaja ne može biti prouzrokovana sa predmetnom djelatnošću, dok će vizuelni efekat biti prisutan čitavo vrijeme.

b) Korišćenje prirodnih resursa

Kada je funkcionisanje proizvodnog pogona za preradu mesa i mesnih prerađevina u pitanju, predmetni projekat ima uticaj na korišćenje prirodnih resursa.

Za potrebe predmetnog objekta koristiće se električna energija u skladu sa uslovima Elektrodistribucije grada.

Za potrebe predmetnog objekta koristi se voda sa gradskog vodovoda u skladu sa uslovima D.O.O „ Vodovod i kanalizacija“ Cetinje.

6.MJERE ZA SPRJEČAVANJE, SMANJENJE ILI OTKLANJANJE ŠTETNIH UTICAJA

Mjere zaštite od mogućeg negativnog uticaja usled FUNKCIONISANJA PROIZVODNOG POGONA ZA PRERADU MESA I MESNIH PRERAĐEVINA“, NOSIOCA PROJEKTA „INTERPRODUKT“ D.O.O. CETINJE, predstavljaju najznačajniji dio elaborata jer omogućavaju nadležnom inspekcijskom organu kontrolu nad realizacijom projekta i eventualnu intervenciju u slučaju nepridržavanja definisanih zakonskih obaveza i mjera žaštite životne sredine od strane Nosioca projekta.

Na osnovu uvida u postojeću projektnu dokumentaciju i obilaska predmetne lokacije, može se konstatovati da će planirani projekat ostvarivati određeni nivo uticaja na okruženje, pa je u cilju zaštite životne sredine potrebno preduzeti sve neophodne mjere kako bi se spriječili, smanjili ili eliminisali negativni uticaji na životnu sredinu.

Analizirajući moguće štetne uticaje planiranog objekta na životnu sredinu, mogu se prepoznati određene mjere i postupci kojima će se obezbjediti potrebni ekološki uslovi, koji omogućavaju da se uticaj predmetnog objekta svede u granice prihvatljivosti. Ako se karakteristike prirodne sredine i postojeće stanje životne sredine počnu razmatrati istovremeno sa tehničko-tehnološkim karakteristikama planiranih aktivnosti, a to je ovde bio slučaj, preventivnim mjerama zaštite može se postići da se degradacija životne sredine smanji i spriječi mogući štetni uticaji na životnu sredinu.

Imajući ovo u vidu, izdvojene su mjere zaštite koje su predviđene tehničkom dokumentacijom, kao i mjere zaštite koje je neophodno dodatno sprovesti u cilju smanjenja mogućeg negativnog uticaja funkcionisanja projekta na životnu sredinu, na najmanju moguću mjeru.

a)MJERE PREDVIĐENE ZAKONOM I DRUGIM PROPISIMA, NORMATIVIMA I STANDARDIMA I ROKOVE ZA NJIHOVO SPROVOĐENJE

Opšte mjere zaštite uključuju u sebe sve aktivnosti propisane planovima višeg reda koji su u skladu sa opštom globalnom strategijom na očuvanju i unapređenju životne sredine a koje su definisane zakonskim propisima. U ove mjere zaštite ubrajamo sledeće:

• uredno pratiti stanje životne sredine organizovanjem službi za konkretno mjerenje podataka na terenu.
• uraditi planove održavanja planiranih elemenata vezanih za zaštitu životne sredine (održavanje zelenila, uređaja za prečišćavanje tehnološki otpadnih voda i slično.).
U administrativne mjere zaštite ubrajamo sve one aktivnosti koje treba preuzeti da se kasnije ne dese određene pojave koje mogu ugroziti, životnu sredinu.
U ove mjere zaštite spadaju sledeće:
Nosilac projekta je dužan ispoštovati mjere zaštite koje su predviđene tehničkom dokumentacijom, kao i mjere zaštite koje je neophodno dodatno sprovesti u cilju smanjenja mogućeg negativnog uticaja funkcionisanja projekta na životnu sredinu, na najmanju moguću mjeru.

Obezbjediti nadzor prilikom izvođenja radova radi kontrole sprovođenja propisanih mjera zaštite od strane stručnog kadra za datu oblast. Nosilac projekta je dužan ispoštovati mjere zaštite i sprovoditi monitoring tokom funkcionisanja predviđen predmetnim Elaboratom.

Obezbijediti dokumenta u vidu ugovorne dokumentacije koju formiraju Investitor i izvođač, o neophodnosti poštovanja i sprovođenja propisanih mjera zašite.

b)MJERE KOJE ĆE SE PREDUZETI U SLUČAJU UDESA (AKCIDENTA)

Mjere za slučaj da dođe do požara

1.Nosilac projekta je dužan da vatrogasnu opremu održava u ispravnom stanju i da zaposlene upozna sa njihovim korišćenjem.

2.U slučaju akcidentnih situacija obaveza je Nosioca projekta da izvrši sanaciju i remedijaciju terena i dovede ga u prvobitno stanje.

Požar kao elementarna pojava dešava se slučajno, praktično može da nastane u bilo kojem dijelu predmetnog objekta, a njegove razmjere, trajanje i posljedice ne mogu se unaprijed definisati i predvidjeti. Kao primarnu preventivnu mjeru neophodno je primijeniti racionalna projektantska rješenja, koja obezbjeđuju veći stepen sigurnosti ljudi i materijalnih dobara. Osnovni koncept svakog projektanta sadrži stav, da je u toku požara iz objekta najbitnije izvršiti blagovremenu i sigurnu evakuacija ugroženih osoba, a sam objekat tretirati u drugom planu, imajući u vidu da se on može obnoviti.
Sa stanovišta zaštite od požara, u razmatranje se prije svega uzimaju sljedeće činjenice:

- sprječavanje nastanka požara – primjenom „aktivnih“ ili „primarnih“ mjera,
- gašenje požara u ranoj-početnoj fazi,
- predvidjeti bezbjednu evakuaciju ugroženih osoba i vrijedne opreme,
- gašenje i lokalizacija požara i
- očuvanje integriteta i stabilnosti objekta.

Sprječavanje nastanka požara u objektu najefikasnije se vrši primjenom negorivih materijala u elementima njegove konstrukcije gdje je god to moguće. U tom smislu treba izvršiti zamjenu materijala koji je lakše zapaljiv ili ima veću toplotnu moć, sa materijalom koji ima manju temperaturu paljenja i manju toplotnu moć. U aktivnu mjeru takođe spada i smanjenje ukupne količine masenog požarnog opterećenja u objektu, čime se smanjuje temperatura termičkih procesa, žarište požara, temperatura plamena i iskri itd, a takođe treba voditi računa da izvor toplote ne bude u blizini gorivih predmeta.
Gašenje pilot (malog – početnog) plamena koji je nastao nakon gubitka kontrole nad vatrom je moguće priručnim sredstvima, nekada čak i gaženjem običnom cipelom po žarištu požara. Za kontrolu požara dok je u početnoj fazi i njegovu ranu likvidaciju najbolje je rješenje koristeći mobilne aparate za gašenje koji mogu koristiti sva lica (čak i djeca, stari i iznemogli) itd.
Ukoliko se požar nije uspio ugasiti jednim „S“ ili „CO_2“ aparatom, već se otrgao kontroli potrebno je sprovesti veću intervenciju – gašenju treba da pristupi veći broj lica sa više opreme (aparata za početno gašenje i unutrašnjom hidrantskom mrežom). Nakon toga se može početi i sa evakuacijom, imajući u vidu da jedan broj lica nije vičan stručnoj intervenciji, pa u mnogim slučajevima oni svojom panikom ometaju intervenciju. Da bi se obezbijedila efikasna evakuacija potrebno je obezbijediti integritet konstrukcije na putnim komunikacijama i ambijentne karakteristike ispod faktora opasnosti u vremenu evakuacije.
Gašenje požara treba da pruži izglede na uspjeh i kada je žarište veliko i nekoliko desetina m^2.

U ovoj fazi koriste se stabilne instalacije za gašenje uz učešće pripadnika profesionalne vatrogasne jedinice. Postupak gašenja sprovodi se po sljedećim fazama:

I – faza;

Podrazumijeva isključenje električne energije i pristup gašenju požara ručnim aparatima ili vodom iz hidrantske mreže, ako materija koja gori to dozvoljava.
Za korišćenje aparata za početno gašenje požara tipa „S“ od 6 i 9 kg potrebno je obaviti radnje sljedećim redosljedom:
_ u što kraćem vremenskom periodu obezbijediti aparat do mjesta požara,
_ izvući osigurač pokretne ručice na ventilu aparata,
_ dlanom udariti pokretnu ručicu na ventilu aparata,
_ sačekati 5 sekundi, i
_ okrenuti mlaznicu prema požaru i pritisnuti pokretnu ručicu do kraja.
Vrijeme djelovanja je 18 sekundi, a domet mlaza iznosi 4 m.
Za korišćenje aparata za početno gašenje požara tipa „CO2“ od 5 kg potrebno je obaviti radnje sljedećim redosljedom:
_ u što kraćem vremenskom periodu obezbijediti aparat na mjesto požara,
_ otvoriti ventil do kraja, i
_ okrenuti mlaznicu prema požaru.
Vrijeme djelovanja je 6 sekundi a domet mlaza iznosi 4 m.
_ obavijestiti vatrogasnu jedinicu, i
_ obavijestiti pripadnike Ministarstva unutrašnjih poslova, a po potrebi hitnu medicinsku službu.

II – faza;

Nastupa kada se primijenjenim postupcima i radnjama u prvim stepenom nije uspio ugasiti požar. Dolaskom pripadnika vatrogasne jedinice oni preuzimaju ulogu rukovonenja akcijom gašenja, sprovodeći neophodne poteze i radnje. Svi prisutni su podređeni komandi rukovodioca akcije gašenja, slijede njegova uputstva i ne smiju se preduzimati samovoljne akcije i radnje.

III – faza;

Ovaj stepen nastupa kod požara većeg intenziteta tj. kada prethodnim postupcima nije došlo do njegove likvidacije. Rukovodilac akcije gašenja putem radio-veze obavještava vatrogasnu jedinicu i svoje pretpostavljene, tražeći pojačanje u ljudstvu i tehnici. Do dolaska pojačanja a po potrebi i drugih spasilačkih ekipa nastoji se ne dozvoliti da se požar dalje širi, koristeći raspoloživa protivpožarna sredstva i opremu. Po dolasku komandira ili njegovog zamjenika, rukovodilac akcije gašenja upoznaje svoje pretpostavljene o trenutnoj situaciji, a oni nakon toga preduzimaju komandu i rukovode akcijom gašenja. Svi izvršioci su tada pod njegovim komandom, samostalno ne preduzimaju akcije a oni su odgovoran za sve radnje do konačne likvidacije požara.
Uslove za zaštitu životne sredine treba ispuniti na tri nivoa: u fazi projektovanja, u fazi izgradnje i u fazi korišćenja.

U cilju zaštite životne sredine neophodno je pridržavati se važećih zakonskih propisa i normativa, a kojima su obuhvaćena sledeća područja: urboekologija, zaštita od požara, zaštita od buke, termotehnička zaštita objekta i zaštita od zagađenja zemljišta i vazduha.
Tehnologija građenja i upotreba potrebne mehanizacije, moraju biti prilagođene komunalnim odlukama koje štite uslove planiranih objekata, očuvanje sredine i sanitarno-higijenske mjere za očuvanje prostora.

c) PLANOVI I TEHNIČKA RJEŠENJA ZAŠTITE ŽIVOTNE SREDINE (RECIKLAŽA, TRETMAN, DISPOZICIJA OTPADNIH MATERIJA, REKULTIVACIJA, SANACIJA I DRUGO....)

MJERE ZAŠTITE KOJE SE ODNOSE NA OTPADNE VODE

1.Otpadna voda iz objekta za preradu mesa i mesnih prerađevina,, odvodiće se preko slivne rešetke do separatora sa integrisanim taložnikom za masti i ulja, gdje će se prečišćavati.

2.Nosilac projekta je dužan da posjeduje odgovarajući atest za separator sa integrisanim taložnikom za masti i ulja.

3.Nataloženi materijal (suspendovane čestice) redovno se moraju prazniti iz separatora i tretirati kao opasni otpad. Nosilac projekta je dužan da sklopi ugovor sa ovlašćenim preduzećem koje će vršiti čišćenje separatora za masti i ulja i zbrinjavanje nastalog otpad.

4.Dinamika pražnjenja separatora zavisi od količine izdvojenih suspendovanih čestica i naftnih derivata, odnosno od načina rada i manipulacije na samoj lokaciji.

5.Kontrolisati količinu nakupljenih uljnih materija u separatoru, očitavajući date vrijednosti na pokazivaču nivoa koji je ugrađen u separatoru.

6.Nosilac projekta je dužan da obuči lice koje će nadzirati opterećenost uređaja i voditi brigu o njegovom pražnjenju na zakonom propisan način.

7.Neophodno je da plato bude nivelisan tako da se otpadne vode površinski kanališu duž slivne rešetke.

8.Prešiščena otpadna voda odvodi će se na zelene površine.

9.Nosilac projekta je dužan da ispoštuje sve mjere predviđene glavnom projektnom dokumentacijom tretmana otpadnih voda, a u skladu sa Kvalitet prečišćenih voda mora biti u skladu sa Pravilnikom o kvalitetu i sanitarno-tehničkim uslovima za ispuštanje otpadnih voda, načinu i postupku ispitivanja kvaliteta otpadnih voda i sadržaju izvještaja o utvrđenom kvalitetu otpadnih voda (˝Sl. list Crne Gore, broj 56/2019˝ od 04.10.2019.).

MJERE ZAŠTITE KOJE SEODNOSE NA KONTROLU VAZDUHA

1. Nosilac projekta shodno Zakonu o kvalitetu vazduha (Sl.list CG br.25/10, 40/11) dužan je da

- dostavi podatke organu lokalne uprave o stacionarnom izvoru,svakoj njegovoj promjeni (rekonstrukciji) i o operateru
- obezbijedi redovno praćenje i mjerenje emisija zagađujućih materija
- vodi evidenciju o praćenju i obavljenim mjerenjima sa podacima o mjernim mjestima, rezultatima mjerenja i o učestalosti mjerenja emisija

2. Nosilac projekta u cilju smanjenja emisije štetnih gasova u toku dimnjenja, dužan je postaviti filter za dimne gasove i obezbjediti redovno servisiranje filtera..

3.Adekvatan odabir i dispozicija biljnog materijala oko predmetne lokacije, može dovesti do ublažavanja negativnih uticaja na kvalitet vazduha.

MJERE ZAŠTITE KOJE SE ODNOSE NA ČVRSTI OTPAD

1.Vlasnik otpada dužan je da upravlja otpadom u skladu sa Zakonom o upravljanju otpadom (Sl.list Crne Gore, br. 64/11 i 39/16), planovima i programima upravljanja otpadom i zahtjevima zaštite životne sredine.

2.Vlasnik otpada dužan je da, u pravilu, izvrši obradu otpada, a ukoliko je obrada otpada nemoguća, ekonomski ili sa stanovišta zaštite životne sredine neopravdana, dužan je da otpad odloži u skladu sa planovima upravljanja otpadom i principima zaštite životne sredine.

3.Proizvođač otpada dužan je da izradi plan upravljanja otpadom, ako na godišnjem nivou proizvodi više od 200 kg opasnog otpada ili više od 20 tona neopasnog otpada, shodno obavezama Zakona o upravljanju otpadom (Sl.list Crne Gore, br. 64/11 i 39/16).

4.Evakuacija komunalnog otpada: za evakuaciju komunalnog otpada neophodno je nabaviti metalne kontejnere (komercijalnog tipa) zapremine 1100 litara, koji će biti postavljen u unutrašnjosti predmetne lokacije a prema uslovima D.O.O.,, Komunalno“Cetinje isti će se prazniti.

5.Otpadni materijal koji nastaje mora se odlagati na mjesto privremenog odlaganja u radnim prostorijama, a zatim se otpad po vrsti odlaže na odgovarajuće mjesto.

6.Ne smije se vršiti nepravilno odlaganje otpadnog materijala na otvorenim površinama.

7.Investitor je u obavezi da vodi svakodnevnu evidenciju o mjestu nastanka, količinama i načinu tretmana otpadnog materijala koji se stvara u objektima i na lokaciji.

MJERE ZAŠTITE KOJE SE ODNOSE NA UPRAVLJANJE ŽIVOTINJSKIM OTPADOM

1. Otpad od životinjskog tkiva (02 02 02) čuva se u specijalnim kontejnerima – hermetičkim posudama za mesne otpatke „hladnjača za konfiskate“, na $+4^0$C sve do njegovog zbrinjavanja.

2. Otpad - mulj od pranja i čišćenja (02 02 01) čuva se u specijalnim kontejnerima– hermetičkim posudama za mesne otpatke na $+4^0$C sve do njegovog zbrinjavanja.

3..Nosilac projekta je dužan posjedovati Ugovor sa ovlašćenim subjektom o zbrinjavanju životinjskog otpada po vrstama.

4.. Nosilac projekta je dužan voditi svakodnevnu evidenciju o mjestu nastanka, količinama životinjskog otpada i odvozu životinjskog otpada od strane ovlašćenog subjekta.

d) DRUGE MJERE KOJE MOGU UTICATI NA SPRIJEČAVANJE ILI SMANJENJE ŠTETNIH UTICAJA NA ŽIVOTNU SREDINU

1.Obaveza isporučioca opreme, odnosno izvođača prema nosiocu projekta je dostavljanje kompletne dokumentacije o izvedenom stanju, atesta za opremu, kao i izvještaja o ispitivanjima;

2.Prije puštanja u rad potrebno je izraditi Pravilnik o radu u kome bi bio definisan postupak za slučaj opisanih mogućih akcidenata, način obuke zaposlenih i zaduženja u takvim situacijama;

3.Manipulativne površine oko objekta se osvjetljavaju;

4.Parking za vozila se osvjetljava;

5.Projektovana gromobranska instalacija se sastoji od hvataljki, odvoda i uzemljivača. Proračunom se za objekat zahtjeva nivo zaštite i sa dodatnim mjerama;

6.Sagledavajući namjenu objekta, moguće uzroke izbijanja požara, brzinu razvoja požara i uslove koji vladaju u prostorijama, za automatsku detekciju pojave požara predviđa se primjena optičko-dimnih i termičkih detektora požara;

7.U objektu je predviđen sistem video nadzora kamerama. Sistem se koristi za daljinski nadzor unutrašnjih i spoljnjeg prostora;

8.U cilju uređenja lokacije potrebno je oplemeniti predmetnu lokaciju vrstama autohtonog porijekla. Takođe neophodno je primjenjivati niz mjera da bi se vegetacija razvijala i dobro napredovala i razvila se.

Mjere njege su potrebne tokom cijele godine, jer samo u tom slučaju zelenilo koje se podiže odgovoriće svrsi zbog koje se i zasniva.

Za održavanje je uobičajena vrijednost 20% od ukupne vrednosti za sadnju i podizanje travnjaka.

7. IZVORI PODATAKA

1. Zakon o procjeni uticaja na životnu sredinu („Sl.list RCG“ br. 75/18).

2. Zakon o životnoj sredini („Sl. list CG“ br. 52/16).

3. Zakon o zaštiti vazduha („Sl. list Crne Gore“, br 25/10, 40/11).

4. Zakon o vodama („Sl. list RCG“, br. 27/07 i 73/10; „Sl. list CG“, br. 32/11, 47/11, 48/15 i 52/16).

5. Zakon o upravljanju otpadom („Sl.list Crne Gore“, br. 64/11 i 39/16).

6. Zakon o zaštiti od jonizujućih zračenja i radijacionoj sigurnosti („Sl.list Crne Gore“, br. 56/09, 58/09, 40/11 i 55/16).

7. Zakon o ratifikaciji Kjoto protokola uz okvirnu konvenciju UN o promjeni klime („Sl.list RCG“ br. 17/07).

8. Zakon o zaštiti prirode („Sl. list Crne Gore,“ br. 54/16).

9. Zakon o Nacionalnim parkovima („Sl. list Crne Gore“, br. 28/14).

10. Zakon o slobodnom pristupu informacijama („Sl. list Crne Gore“, br. 44/12).

11. Zakon o lokalnoj samoupravi („Sl. list RCG“ br. 42/03, 28/04, 75/05, 13/06; „Sl. list Crne Gore“, br. 88/09, 03/10, 38/12, 10/14).

12. Zakon o inspekcijskom nadzoru („Sl. list RCG“ br. 39/03; „Sl.list Crne Gore“, br. 76/09, 57/11, 18/14, 11/15 i 52/16).

13. Zakon o opštem upravnom postupku („Sl. list RCG“ br. 60/03; „Sl. list Crne Gore“, br. 32/11).

14. Zakon o uređenju prostora i izgradnji objekata („Sl. list Crne Gore“, br. 51/08, 40/10, 34/11, 47/11, 35/13, 39/13, 33/14).

15. Zakon o zaštiti od buke u životnoj sredini („Sl. list Crne Gore“, br. 28/11, 1/14).

16. Zakon o komunalnim djelatnostima („Sl. list RCG“, br. 12/95).

17. Zakon o prevozu opasnih materija („Sl. list Crne Gore“, br. 33/14).

18. Zakon o zaštiti od nejonizujućih zračenja („Sl. list Crne Gore“, br. 35/2013).

19. Uredba o klasifikaciji i kategorizaciji površinskih i podzemnih voda („Sl.list Crne Gore“, br. 02/07).

20. Uredba o graničnim vrijednostima emisija zagađujućih materija u vazduh iz stacionarnih izvora („Sl. list Crne Gore“, br.25/12).

21. Pravilnik o bližem sadržaju dokumentacije koja se podnosi uz zahtjev za odlučivanje o potrebi izrade elaborata („Sl.list CG „br. 19/19).

22. Pravilnik o načinu i postupku mjerenja emisija iz stacionarnih izvora („Sl.list Crne Gore“, br. 39/13)

23. Pravilnik o kvalitetu i sanitarno-tehničkim uslovima za ispuštanje otpadnih voda, načinu i postupku ispitivanja kvaliteta otpadnih voda i sadržaju izvještaja o utvrđenom kvalitetu otpadnih voda (˝Sl. list Crne Gore, broj 56/2019˝ od 04.10.2019.).

24. Pravilnik o dozvoljenim količinama opasnih i štetnih materija u zemljištu i metodama za njihovo ispitivanje („Sl. list RCG“, br. 18/97).

25. Pravilnik o graničnim vrijednostima buke u životnoj sredini, načinu utvrđivanja indikatora buke i akustičnih zona i metodama ocjenjivanja štetnih efekata buke („Sl. list Crne Gore“, br. 60/11).

27. Pravilnik o graničnim vrijednostima parametara elektromagnetnog polja u cilju ograničavanja izlaganja populacije elektromagnetnom zračenju, („Sl. list Crne Gore“, br. 15/10).

28. Pravilnik o bližim karakteristikama lokacije, uslovima izgradnje, sanitarno-tehničkim uslovima, načinu rada i zatvaranja deponija za otpad, stručnoj spremi, kvalifikacijama rukovodioca deponije i vrstama otpada i uslovima za prihvatanje otpada na deponiji, („Sl. list Crne Gore", br. 31/13).

29.Pravilnikom o načinu vođenja evidencije otpada i sadržaju formulara o transportu otpada („Sl. list Crne Gore", br. 50/12)

30. Pravilnik o načinu vođenja evidencije o izvorima nejonizujućih zračenja („Sl. list Crne Gore“, br. 56/2013).

31. Uredba o projektima za koje se vrši procjena uticaja na životnu sredinu „Sl. list RCG“, br. 20/07; „Sl. list CG“, br.47/13).

PRILOG ZAHTJEVA

ZA ODLUČIVANJE O POTREBI IZRADE ELABORATA ZA PROJEKAT „FUNKCIONISANJE PROIZVODNOG POGONA ZA PRERADU MESA I MESNIH PRERAĐEVINA“, NOSIOCA PROJEKTA „INTERPRODUCT“ D.O.O. CETINJE

Crna Gora
Uprava za bezbijednost hrane, veterinu i fitosanitarne poslove

Adresa: UL.serdara Jola Piletića broj 26,
81000 Podgorica, Crna Gora
tel: +382 20 201 945
fax: +382 201 946
www.ubh.gov.me

Broj: 060-323/15-0306-922/11
Podgorica, 20. mart 2019. godina

Uprava za bezbjednost hrane veterinu i fitosanitarne poslove–Sektor za bezbjednost hrane u postupku izdavanja odobrenja za obavljanje djelatnosti prerada mesa – proizvodnja proizvoda od mesa, subjektu u poslovanja hranom Interproduct d.o.o. sa sjedišem Vučedolska 30 Cetinje na osnovu člana 123 stav 3 Zakona o bezbjednosti hrane (»Sl list CG« br. 57/2015) i člana 18 Zakona o upravnom postupku (»Sl list CG« br. 56/14, 20/15 i 40/16 i 37/17) **donosi:**

R J E Š E N J E

1. **ODOBRAVA** se subjektu u poslovanju hranom Interproduct d.o.o. sa sjedišem Vučedolska 30 Cetinje obavljanje djelatnosti prerade mesa i proizvodnja proizvoda od mesa u objektu Interproduct na lokaciji Vučedolska 30 Cetinje.
2. U objektu iz tačke 1 ovog dispozitiva proizvode se sljedeće vrste proizvoda:
   -suhomesnati proizvodi i fermentisane kobasice.

3. Kapacitet prerade mesa u objektu iz tačke 1. ovog dispozitiva je:
   -pršut: 50.000kom;
   -suhomesnati proizvodi: 400. 000kg/god;
   -fermentisana kobasica: 100. 000kg/god.

4. Objektu iz tačke 1 ovog dispozitiva dodjeljen se veterinarski kontrolni broj **70.**

5. Donošenjem ovog rješenja prestaje da važi rješenja Uprave za bezbjednost hrane, veterinu i fitosanitarne poslove broj: 060-323/15-0306-922/9 od 23.10.2018.godine.

O B R A Z L O Ž E N J E

Subjekat u poslovanju hranom Interproduct d.o.o. sa sjedišem Vučedolska 30 Cetinje podnio je Upravi za bezbjednost hrane veterinu i fitosanitarne poslove – Sektoru za bezbjednost hrane zahtjev broj 060-323/15-0306-922/10 od 20.03.2019. godine, za izdavanje odobrenja za obavljanje djelatnosti prerade mesa – proizvodnja proizvoda od mesa u objektu Interproduct na lokaciji Vučedolska 30 Cetinje.

U skladu sa Odlukom Ministarstva poljoprivrede i ruralnog razvoja broj 323-64/15-2 od 9. novembra 2015.godine, dana 01.12.2015 izvršena je procjena stanja u objektu za preradu mesa, Interproduct na lokaciji Vučedolska 30 Cetinje koji posluje u sastavu subjekte u poslovanju hranom Interproduct d.o.o. sa sjedišem Vučedolska 30 Cetinje, radi dalje kategrizacije i objekat je razvrstan u **kategoriju II.**

Nakon isteka roka privremenog rješenja, Uprava za bezbjednost hrane veterinu i fitosanitarne poslove imenovala je komisiju, rješenjem broj 060-323/15-0306-922/5 od 16.09.2016 sa zadatkom sprovođenja postupka ponovne procjene objekta za preradu mesa, Interproduct na lokaciji Vučedolska 30 Cetinje u odnosu na utvrđene neusaglašenosti iz Zapisnika o izvršenoj procjeni stanja u objektu radi dalje kategorizacije od 01.12.2015 godine. Komisija je dana 27.10.2016 godine izvršila ponovnu procjenu objekta u odnosu na utvrđene neusaglašenosti i utvrdila da neusaglašenosti nijesu otklonjene i o utvrđenom stanju sačinila izvještaj. Na osnovu utvrđenog stanja, objekat za preradu mesa, Interproduct na lokaciji Vučedolska 30 Cetinje je razvrstan u **kategoriju III.**

U skladu sa Odlukom o sprovođenju postupka unaprjeđenja objekata u poslovanju hranom nakon sprovedene procjene i kategorizacije broj 323-64/15-5 od 9. decembar

2015.godine, uz zahtjev za izdavanje privremenog odobrenja za obavljanje djelatnosti subjekat u poslovanju hranom dostavio je i Plan unaprjeđenja objekta.

Radna grupa za praćenje postupka dalje kategorizacije i praćenje sprovođenja unaprijeđenja objekata za hranu, osnovana Rješenjem ministra poljoprivrede i ruralnog razvoja, Broj 323-64/15-3 od 9.11.2015. godine, izvršila je procjenu dostavljenog Plana unaprjeđenja objekta dana 05.12.2017 godine i utvrdila da se planiranim radnjama koje će se preduzeti mogu otklaniti utvrđene neusaglašenosti. Plan unaprjeđenja objekta je pozitivno ocjenjen i na isti je izdata saglasnosti. Primjerak Plana unaprjeđenja na koji je izdata saglasnost, vraćen je subjektu u poslovanju hranom. U skladu sa članom 122 st. 5 i 7 Zakona o bezbjednosti hrane (»Sl list CG« br. 57/15), donjeto je privremeno rješenje broj 060-323/15-0306-922/6 od 06.12.2017 godine sa rokom važenja do 31.12.2018. godine. Subjekat u poslovanju hranom Interproduct d.o.o. sa sjedištem Vučedolska 30 Cetinje, bio je dužan da do navedenog roka otkloni sve neusaglašenosti u skladu sa rokovima utvrđenim u pozitivno procjenjenom Planu unaprijeđenja objekta na koji je data saglasnost.

Subjekat u poslovanju hranom Interproduct d.o.o. se obratio nadležnom inspektoru dopisom broj 109 od 20.09.2018 godine kojim obavještava da je ispunio sve zahtjeve predviđene odobrenim Planom unaperđenja sa zahtjevom da se izvrši pregled objekta. Dana 16 i 17 10.2018 godine nadležni inspektor je izvršio monitoring- kontrolu sprovođenja unapređenja u objektu Interprodukt Vučedolska br.30 Cetinje i zapisnikom broj 323/17-0330-17-91 od 16.10.2018 godine utvrdio da u objektu još uvjek nijesu otklonjene sve neusaglašenosti u skladu sa odobrenim Planom unapređenja objekta.

Shodno utvrđenom činjeničnom stanju a u skladu sa Odlukom o produženju rokova za otklanjanje neusaglašenosti u odobrenim objektima za hranu broj 323-76/17-2 od 11.10.2017 godine subjekat u poslovanju hranom Interproduct d.o.o. je dostavo Zahtjev za produženje rokova za otklanjanje neusaglašenosti dana 22.10.2018 godine. Na osnovu zahtjeva, radna grupa je izvršila procjenu i odobravanje novih rokova za otklanjanje utvrđenih neusaglašenosti u objektu za preradu mesa Interproduct na lokaciji Vučedolska 30 Cetinje.

Subjekat u poslovanju hranom Interproduct d.o.o. se dana 15.03.2019 godine obratio nadležnom inspektoru sa zahtjevom da se izvrši vanredni monitoring praćenja sprovođenja unapređenja objekta za preradu mesa Interproduct na lokaciji Vučedolska 30 Cetinje. Dana 16 03.2019 godine nadležni inspektor je izvršio vanredni monitoring sprovođenja unaprjeđenja u objektu radi utvrđivanja otklanjanja neusaglašenosti u skladu sa odobrenim Planom unapređenja i zapisnikom broj 323/17-0330-17-24 od godine utvrdio da su u objektu za preradu mesa Interproduct na lokaciji Vučedolska 30 Cetinje otklonjene sve neusaglašenosti u skladu sa odobrenim Planom unapređenja objekta.

Na osnovu utvrđenog činjeničnog stanja, a u skladu sa članom 123 stav 3 Zakona o bezbjednosti hrane (»Sl list CG« br. 57/15) objekat za preradu mesa i proizvodnju proizvoda od mesa Interproduct na lokaciji Vučedolska 30 Cetinje je razvrstan u **kategoriju I** i izdato je odobrenje za obavljanje navedene djelatnosti. Shodno gore navedenom, rješeno je kao u dispozitivu rješenja.

Uputstvo o pravnoj zaštiti: Protiv ovog rješenja može se izjaviti žalba Ministarstvu poljoprivrede i ruralnog razvoja preko ovog organa u roku od 15 dana od dana prijema rješenja. Žalba se predaje sa dokazom o uplati administrativne takse od 5 eura.

N A Č E L N I C A

Ljiljana Milovanović

Dostaviti:
- Interproduct d.o.o. Vučedolska 30 Cetinje
- Nadležnom inspektoru Cetinje
- Službi
- A/a

Crna Gora
Uprava za bezbijednost hrane, veterinu i fitosanitarne poslove

Adresa: UL.serdara Jola Piletića broj 26,
81000 Podgorica, Crna Gora
tel: +382 20 201 945
fax: +382 201 946
www.ubh.gov.me

Broj: 060-323/15-0306-922/11
Podgorica, 20. mart 2019. godina

Uprava za bezbjednost hrane veterinu i fitosanitarne poslove–Sektor za bezbjednost hrane u postupku izdavanja odobrenja za obavljanje djelatnosti prerada mesa – proizvodnja proizvoda od mesa, subjektu u poslovanja hranom Interproduct d.o.o. sa sjedišem Vučedolska 30 Cetinje na osnovu člana 123 stav 3 Zakona o bezbjednosti hrane (»Sl list CG« br. 57/2015) i člana 18 Zakona o upravnom postupku (»Sl list CG« br. 56/14, 20/15 i 40/16 i 37/17) **donosi:**

R J E Š E N J E

1. **ODOBRAVA** se subjektu u poslovanju hranom Interproduct d.o.o. sa sjedišem Vučedolska 30 Cetinje obavljanje djelatnosti prerade mesa i proizvodnja proizvoda od mesa u objektu Interproduct na lokaciji Vučedolska 30 Cetinje.
2. U objektu iz tačke 1 ovog dispozitiva proizvode se sljedeće vrste proizvoda:
   -suhomesnati proizvodi i fermentisane kobasice.

3. Kapacitet prerade mesa u objektu iz tačke 1. ovog dispozitiva je:
   -pršut: 50.000kom;
   -suhomesnati proizvodi: 400. 000kg/god;
   -fermentisana kobasica: 100. 000kg/god.

4. Objektu iz tačke 1 ovog dispozitiva dodjeljen se veterinarski kontrolni broj **70.**

5. Donošenjem ovog rješenja prestaje da važi rješenja Uprave za bezbjednost hrane, veterinu i fitosanitarne poslove broj: 060-323/15-0306-922/9 od 23.10.2018.godine.

O B R A Z L O Ž E N J E

Subjekat u poslovanju hranom Interproduct d.o.o. sa sjedišem Vučedolska 30 Cetinje podnio je Upravi za bezbjednost hrane veterinu i fitosanitarne poslove – Sektoru za bezbjednost hrane zahtjev broj 060-323/15-0306-922/10 od 20.03.2019. godine, za izdavanje odobrenja za obavljanje djelatnosti prerade mesa – proizvodnja proizvoda od mesa u objektu Interproduct na lokaciji Vučedolska 30 Cetinje.

U skladu sa Odlukom Ministarstva poljoprivrede i ruralnog razvoja broj 323-64/15-2 od 9. novembra 2015.godine, dana 01.12.2015 izvršena je procjena stanja u objektu za preradu mesa, Interproduct na lokaciji Vučedolska 30 Cetinje koji posluje u sastavu subjekte u poslovanju hranom Interproduct d.o.o. sa sjedišem Vučedolska 30 Cetinje, radi dalje kategrizacije i objekat je razvrstan u **kategoriju II.**

Nakon isteka roka privremenog rješenja, Uprava za bezbjednost hrane veterinu i fitosanitarne poslove imenovala je komisiju, rješenjem broj 060-323/15-0306-922/5 od 16.09.2016 sa zadatkom sprovođenja postupka ponovne procjene objekta za preradu mesa, Interproduct na lokaciji Vučedolska 30 Cetinje u odnosu na utvrđene neusaglašenosti iz Zapisnika o izvršenoj procjeni stanja u objektu radi dalje kategorizacije od 01.12.2015 godine. Komisija je dana 27.10.2016 godine izvršila ponovnu procjenu objekta u odnosu na utvrđene neusaglašenosti i utvrdila da neusaglašenosti nijesu otklonjene i o utvrđenom stanju sačinila izvještaj. Na osnovu utvrđenog stanja, objekat za preradu mesa, Interproduct na lokaciji Vučedolska 30 Cetinje je razvrstan u **kategoriju III.**

U skladu sa Odlukom o sprovođenju postupka unaprjeđenja objekata u poslovanju hranom nakon sprovedene procjene i kategorizacije broj 323-64/15-5 od 9. decembar

2015.godine, uz zahtjev za izdavanje privremenog odobrenja za obavljanje djelatnosti subjekat u poslovanju hranom dostavio je i Plan unaprjeđenja objekta.

Radna grupa za praćenje postupka dalje kategorizacije i praćenje sprovođenja unaprijeđenja objekata za hranu, osnovana Rješenjem ministra poljoprivrede i ruralnog razvoja, Broj 323-64/15-3 od 9.11.2015. godine, izvršila je procjenu dostavljenog Plana unaprjeđenja objekta dana 05.12.2017 godine i utvrdila da se planiranim radnjama koje će se preduzeti mogu otklaniti utvrđene neusaglašenosti. Plan unaprjeđenja objekta je pozitivno ocjenjen i na isti je izdata saglasnosti. Primjerak Plana unaprjeđenja na koji je izdata saglasnost, vraćen je subjektu u poslovanju hranom. U skladu sa članom 122 st. 5 i 7 Zakona o bezbjednosti hrane (»Sl list CG« br. 57/15), donjeto je privremeno rješenje broj 060-323/15-0306-922/6 od 06.12.2017 godine sa rokom važenja do 31.12.2018. godine. Subjekat u poslovanju hranom Interproduct d.o.o. sa sjedištem Vučedolska 30 Cetinje, bio je dužan da do navedenog roka otkloni sve neusaglašenosti u skladu sa rokovima utvrđenim u pozitivno procjenjenom Planu unaprijeđenja objekta na koji je data saglasnost.

Subjekat u poslovanju hranom Interproduct d.o.o. se obratio nadležnom inspektoru dopisom broj 109 od 20.09.2018 godine kojim obavještava da je ispunio sve zahtjeve predviđene odobrenim Planom unaperđenja sa zahtjevom da se izvrši pregled objekta. Dana 16 i 17 10.2018 godine nadležni inspektor je izvršio monitoring- kontrolu sprovođenja unapređenja u objektu Interprodukt Vučedolska br.30 Cetinje i zapisnikom broj 323/17-0330-17-91 od 16.10.2018 godine utvrdio da u objektu još uvjek nijesu otklonjene sve neusaglašenosti u skladu sa odobrenim Planom unapređenja objekta.

Shodno utvrđenom činjeničnom stanju a u skladu sa Odlukom o produženju rokova za otklanjanje neusaglašenosti u odobrenim objektima za hranu broj 323-76/17-2 od 11.10.2017 godine subjekat u poslovanju hranom Interproduct d.o.o. je dostavo Zahtjev za produženje rokova za otklanjanje neusaglašenosti dana 22.10.2018 godine. Na osnovu zahtjeva, radna grupa je izvršila procjenu i odobravanje novih rokova za otklanjanje utvrđenih neusaglašenosti u objektu za preradu mesa Interproduct na lokaciji Vučedolska 30 Cetinje.

Subjekat u poslovanju hranom Interproduct d.o.o. se dana 15.03.2019 godine obratio nadležnom inspektoru sa zahtjevom da se izvrši vanredni monitoring praćenja sprovođenja unapređenja objekta za preradu mesa Interproduct na lokaciji Vučedolska 30 Cetinje. Dana 16 03.2019 godine nadležni inspektor je izvršio vanredni monitoring sprovođenja unaprjeđenja u objektu radi utvrđivanja otklanjanja neusaglašenosti u skladu sa odobrenim Planom unapređenja i zapisnikom broj 323/17-0330-17-24 od godine utvrdio da su u objektu za preradu mesa Interproduct na lokaciji Vučedolska 30 Cetinje otklonjene sve neusaglašenosti u skladu sa odobrenim Planom unapređenja objekta.

Na osnovu utvrđenog činjeničnog stanja, a u skladu sa članom 123 stav 3 Zakona o bezbjednosti hrane (»Sl list CG« br. 57/15) objekat za preradu mesa i proizvodnju proizvoda od mesa Interproduct na lokaciji Vučedolska 30 Cetinje je razvrstan u **kategoriju I** i izdato je odobrenje za obavljanje navedene djelatnosti. Shodno gore navedenom, rješeno je kao u dispozitivu rješenja.

Uputstvo o pravnoj zaštiti: Protiv ovog rješenja može se izjaviti žalba Ministarstvu poljoprivrede i ruralnog razvoja preko ovog organa u roku od 15 dana od dana prijema rješenja. Žalba se predaje sa dokazom o uplati administrativne takse od 5 eura.

N A Č E L N I C A

Ljiljana Milovanović

Dostaviti:
- Interproduct d.o.o. Vučedolska 30 Cetinje
- Nadležnom inspektoru Cetinje
- Službi
- A/a

Cetinje * Vučedolska 30 * Crna Gora * tel.+382 41 240 050 * fax. +382 240 051
PIB 02272652, PDV 31/31-00164-08,
Ž.R.: Erste banka 540-1000031129301-06

Zaključen dana 01.03.2013. god. između:

"INTERPRODUCT"D.O.O.-Cetinje, kojeg zastupa izvršni direktor Ivan Mijusković s jedne strane (u daljem tekstu Donator)
i **Udruženja za zaštitu životinja "Feniks"** Cetinje, kog zastupa Julija Milanović (u daljem tekstu Korisnik) s druge strane,

UGOVOR O DONACIJI

Član 1.

Ovim ugovorom ugovorne strane uređuju međusobna prava i obaveze proizašle iz dodjele donacije.

Član 2.

Ugovorne strane saglasno utvrđuju da se Korisniku dodjeljuje donacija u obliku organskog otpada namijenjenog ishrani nezbrinutih životinja pod zaštitom ovog udruženja.

Član 3.

Donator se obavezuje da će shodno mogućnostima dostavljati organski otpad Korisniku donacije.

Član 4.

Ugovor stupa na snagu i proizvodi pravna dejstva između ugovornih strana danom zaključenja istog. Ovaj ugovor predstavlja saglasnu i slobodno izraženu volju stranaka, pa ga one kao takvog zaključuju i potpisuju.

Član 5.

Ovaj ugovor je sastavljen u 2 (dva) istovjetna primjerka, od kojih po jedan primjerak za svaku ugovornu stranu.

Korisnik
Julija Milanović
jmbg 0208964255016
žiro račun 520-2906-04
Kontakt telefon 069/208-910
Pib 02912805

Donator
Izvršni dir. Ivan Mijusković

Cetinje, 01.03.2013.godine