

URBANISTIČKO – TEHNIČKI USLOVI



Crna Gora
Prijestonica Cetinje

Adresa: Hristijanina 2

81250 Cetinje, Crna Gora

Tel: +382 41 231 720

Mob: +382 67 263 445

e-mail: sekretarijat.upzs@cetinje.me

www.cetinje.me

**Sekretarijat za uređenje prostora
i zaštitu životne sredine**

Broj: 05-332/25-702

Cetinje, 25.11.2025.godine

1) Sekretarijat za uređenje prostora i zaštitu životne sredine, na osnovu člana 143, stav 3, Zakona o uređenju prostora („Službeni list CG“, br. 19/25, 28/25 i 49/25) i Zakona o izgradnji objekata („Službeni list CG“, br. 19/25 i 92/25), člana 1 Uredbe o povjeravanju dijela poslova Ministarstva prostornog planiranja, urbanizma i državne imovine jedinicama lokalne samouprave („Sl. list Crne Gore“, br. 12/24 i 73/24), i podnijetog zahtjeva **Đurović Mirjane**, izdaje:

**2) URBANISTIČKO – TEHNIČKE USLOVE
za izradu tehničke dokumentacije**

za izgradnju objekta na urbanističkoj parceli **UP 57** (koja je formirana od kat. parcela br. 3061, 3062 i 3063 K.O.Cetinje I), u zahvatu Izmjena i dopuna DUP-a „Bogdanov kraj (Zona C)“, („Sl. list CG – o.p.“, br. 26/13).

3) PODNOSILAC ZAHTJEVA:

ĐUROVIĆ MIRJANA

4) POSTOJEĆE STANJE

(Opis lokacije – izvod iz planskog dokumenta)

U grafičkom prilogu Analiza postojećeg stanja, u važećem planskom dokumentu Izmjene i dopune DUP-a „Bogdanov kraj (Zona C)“, Cetinje, namjena površina za kat. parcele br. 3061 i 3062 K.O.Cetinje I su označene kao površine za porodično stanovanje, dok je kat. parcela br. 3063 K.O.Cetinje I označena kao neizgrađene površine.

Po listu nepokretnosti br.3146-prepis, na kat parceli br. 3061 K.O.Cetinje I, nalazi se porodična stambena zgrada površine 29m² i pašnjak 5.klase površine 257m², na kat parceli br. 3062 K.O.Cetinje I, nalazi se pomoćna zgrada površine 22m² i pomoćna zgrada površine 36m² i šume 5.klase površine 368m², dok se na kat parceli br. 3063 K.O.Cetinje I, nalazi njiva 3.klase površine 441m².

5) PLANIRANO STANJE

5.1) Namjena parcele odnosno lokacije

Na urbanističkoj parceli UP 57, površine 1112m², planom namjene površina predviđeno je stanovanje malih gustina. U okviru ove namjene, pored stanovanja moguća je organizacija sadržaja u funkciji trgovine, ugostiteljstva, usluga, administracije, čiste proizvodnje koja ne ugrožava životnu sredinu i koja je kompatibilna sa stanovanjem, kao i drugih sadržaja koji mogu podržati stanovanje kao primarnu namjenu, a koji su definisani Pravilnikom o bližem sadržaju i formi planskog dokumenta, kriterijumima namjene površina, elementima urbanističke regulacije i jedinstvenim grafičkim simbolima. Planirani sadržaji se mogu organizovati u kombinaciji u okviru objekta (stanovanje sa djelatnostima) ili samo stanovanje ili samo djelatnosti, odnosno drugi mogući sadržaji.

Izmjene i dopune detaljnog urbanističkog plana “Bogdanov kraj” (Zona C), moguće je preuzeti iz Registra planske dokumentacije koju vodi nadležno ministarstvo, na internet stranici:

<http://www.planovidozvole.mrt.gov.me/LAMP/PlanningDocument?m=CT>

5.2) Pravila parcelacije

Osnov za izradu Plana parcelacije i preparcelacije bila je postojeća parcelacija i mreža postojećih i novoplaniranih saobraćajnica.

Kada se urbanistička parcela, koja je već određena ovim planom, ne podudara sa postojećom katastarskom parcelom (ili parcelama) kao i u drugim opravdanim slučajevima kada je potrebno izvršiti usklađivanje urbanističke parcele sa zemljišno knjižnim ili katastarskim stanjem ili kada nije moguće izvršiti kompletiranje urbanističke parcele kako je to u planu dato, opštinski organ uprave nadležan za poslove uređenja prostora može izvršiti usklađivanje urbanističke parcele sa zemljišno knjižnim ili katastarskim stanjem, odnosno trenutnim mogućnostima prilikom izdavanja urbanističko - tehničkih uslova. Za parcele za koje je podjela sprovedena u katastru a nije prikazana u planu poštovati katastarsku parcelu.

Parcelaciju treba sprovoditi prema grafičkom prilogu i analitičko - geodetskim elementima za obilježavanje parcela.

Urbanistička parcela UP 57. definisana je detaljnim tačkama br. 517, 518, 519, 520, 521, 522, 523, 524, 525, 552, 553, 554, 555, 556, 557, 558, 559, 560, 561, 562, 563, 564, 565, 566 i 567, čije su koordinate:

X	Y	X	Y		
517	6574998.51	4694612.76	556	6574987.20	4694645.58
518	6574993.29	4694616.04	557	6574997.84	4694642.89
519	6574988.53	4694619.47	558	6574999.68	4694642.63
520	6574986.87	4694622.60	559	6575000.27	4694643.00
521	6574980.32	4694627.97	560	6575014.94	4694641.65
522	6574977.22	4694630.51	561	6575009.79	4694631.92
523	6574965.87	4694639.39	562	6575009.47	4694631.37
524	6574980.66	4694643.73	563	6575006.30	4694625.34
525	6574956.79	4694646.94	564	6575004.04	4694621.69
552	6574970.03	4694659.91	565	6575003.30	4694620.52
553	6574977.54	4694652.21	566	6575000.14	4694615.61
554	6574984.06	4694646.71	567	6574999.56	4694614.23
555	6574984.98	4694645.58			

5.3) Građevinska i regulaciona linija, odnos prema susjednim parcelama

Podaci o građevinskoj i regulacionoj liniji objekta prikazani su u grafičkom prilogu ovih urbanističko - tehničkih uslova.

Kod novih objekata kota poda prizemlja za objekte stanovanja može biti od 0-1.0m, a za objekte u okviru kojih se obavljaju djelatnosti maksimalno 0.2m od kote konačno uređenog i nivelisanog terena oko objekta, a koji je u funkciji planirane nivelacije saobraćajnice u kontaktu.

Ukoliko se usljed kosog krova nad većim rasponima formira visok tavanski prostor, isti se može u tom slučaju koristiti kao stambeni, ali uz osvjjetljenje preko krovnih prozora, odnosno bez badža. Formiranje potkrovnne etaže podrazumijeva izgradnju nadzitka visine 1.20m, odnosno najniža svijetla visina ne smije biti veća od 1.20m na mjestu gdje se građevinska linija potkrovlja i spratova poklapaju. Potkrovlja su planirana isključivo u granicama gabarita objekata (bez erkera i dubokih streha).

Minimalna udaljenost od susjedne parcele, javnog zelenila ili javnog prilaza za slobodnostojeće objekte je 1.5m. Postavljanje objekata kao dvojnih ili u nizu moguće je uz međusobnu saglasnost susjeda, osim u slučajevima uskih parcela kada je obavezujuće.

Ukoliko se u podrumskoj etaži organizuju tehničke prostorije i prostor za garažiranje vozila, ista ne ulazi u obračun koeficijenata izgrađenosti, u skladu sa Pravilnikom o bližem sadržaju i formi planskog dokumenta, kriterijumima namjene površina, elementima urbanističke regulacije i jedinstvenim grafičkim simbolima („Sl. list CG“, br. 24/10, 33/14).

U skladu sa članom 70 Zakona o putevima („Sl. list Crne Gore“, br. 82/20 i 140/22), pored javnih puteva ne mogu se graditi stambene i druge zgrade, podizati postrojenja i uređaji i graditi drugi objekti na određenoj udaljenosti od tih puteva (zaštitni pojas). Širina zaštitnog pojasa u kome se ne mogu otvarati rudnici i kamenolomi, graditi krečane i ciglane, vaditi šljunak i pijesak, graditi šljunkare ili glinokopi, podizati industrijske zgrade i postrojenja, kao i slični objekti iznosi pored autoputeva i magistralnih puteva 60 metara, pored regionalnih puteva 40 metara, a pored lokalnih puteva 20 metara, računajući od spoljne ivice putnog pojasa.

Sinna zaštitnog pojasa u kome se ne mogu graditi stambene, poslovne, pomoćne i slične zgrade, kopati rezervoari, septičke jame i sl., niti podizati električni dalekovodi iznosi: pored autoputeva 40 metara, pored magistralnih puteva 25 metara, pored regionalnih puteva 15 metara, a pored lokalnih puteva 10 metara, računajući od spoljne ivice putnog pojasa.

Izuzetno od stava 2 ovog člana u brdsko planinskim predjelima sa nepovoljnom topografijom mogu se graditi stambene, poslovne, pomoćne i slične zgrade i u zaštitnom pojasu, ali ne bliže od 15 metara pored magistralnih puteva, 10 metara pored regionalnih puteva i 5 metara pored lokalnih puteva, računajući od spoljne ivice putnog pojasa.

6) PREPORUKE ZA SMANJENJE UTICAJA I ZAŠTITU OD ZEMLJOTRESA, KAO I DRUGI USLOVI ZA ZAŠTITU OD ELEMENTARNIH NEPOGODA I TEHNIČKO – TEHNOLOŠKIH I DRUGIH NESREĆA

Mjere zaštite od seizmičkih razaranja obuhvataju planiranje, projektovanje i izvođenje objekata i građevinskih radova, u skladu sa standardima MEST EN 1988-1 i nacionalnim standardom MEST EN 1988-1/NA, kako bi se obezbijedili da su: ljudski životi zaštićeni, oštećena ograničena, objekti od značaja za civilnu zaštitu ostanu u upotrebljivom stanju.

Da bi se obezbijedila stabilnost objekta, kao i prihvatljiv nivo seizmičkog rizika obavezno je poštovati Zakonom o geološkim istraživanjima („Službeni list RCG“, br. 28/93, 27/94, 26/07) i Pravilnikom o sadržaju projekatageoloških istraživanja („Službeni list RCG“, br. 68/23).

Istraživanja, studije i analize sprovedene za opštinu Cetinje ukazuju da je čitava teritorija seizmički aktivna i visokog seizmičkog intenziteta od 9^o MCS. Mjere zaštite od seizmičkih razaranja planirati u skladu sa rezultatima i preporukama „Elaborata o seizmičkim podlogama i seizmičkoj mikroneonizaciji područja Crne Gore“.

U cilju zaštite od elementarnih nepogoda postupiti u skladu sa Zakonom o zaštiti i spašavanju („Sl. list CG“, br. 13/07, 32/11, 54/16, 146/21 i 3/23) i Pravilnikom o mjerama zaštite od elementarnih nepogoda („Sl. list RCG“, br. 8/1993).

Tehničkom dokumentacijom predvidjeti mjere zaštite od požara i zaštite na radu, shodno propisima za ovu vrstu objekata.

7) USLOVI I MJERE ZAŠTITE ŽIVOTNE SREDINE

Za Projekte koji pripadaju Uredbi o projektima za koje se vrši procjena uticaja na životnu sredinu („Sl. list RCG“, br. 27/07 i „Sl. list CG“, br. 47/13, 53/14 i 37/18), neophodno je sprovesti postupak procjene uticaja na životnu sredinu, kod nadležnog organa za zaštitu životne sredine, u skladu sa Zakonom o procjeni uticaja na životnu sredinu („Sl. list CG“, br. 75/18), Zakonom o životnoj sredini („Sl. list CG“, br. 52/16 i 73/19), Zakonom o zaštiti od buke u životnoj sredini („Službeni list Crne Gore“, br. 028/11, 001/14, 002/18) i Odluke o utvrđivanju akustičkih zona na teritoriji Prijestonice Cetinje („Službeni list Crne Gore-opštinski propisi“, br. 017/21). Nosilac projekta ne može pristupiti izvođenju projekta bez prethodno sprovedenog postupka.

Takođe se preporučuje zadržavanje postojećeg drveća i druge vegetacije na građevinskim parcelama, gdje god je to moguće, jer povoljno utiče na očuvanje stabilnosti terena.

8) USLOVI ZA PEJZAŽNO OBLIKOVANJE

Neophodno je dobrom organizacijom, predmetni prostor predvidjeti prijatnim mjestom, kako za igru djece, tako i za miran odmor odraslih, ali i prolaznicima, koji su upućeni ka nekim drugim sadržajima. Priikom projektovanja voditi računa o izboru vrsta, osunčanosti, položaju drveća u odnosu na objekte i instalacije, izboru mobilijara, funkcionalnosti pješačkih staza i platoa i izboru zastora.

Kod uređenja okućnica u okviru individualnih stambenih objekata, iznaći način da se postojeće zelene površine preurede, osvježe novim sadržajima, a nove usloviti izgradnjom funkcionalnog zelenila i bašti na prednjem ili zadnjem dijelu okućnice. Preporučuje se upotreba živica umjesto čvrstih ograda i pergola sa puzavicama. Zadnji dio okućnice može se koristiti i za voćnjake ili povrtnjake. Na izbor biljnih vrsta za ovu kategoriju ne može se značajno uticati, ali je preporuka da ona bude prilagođena tradicionalnom stilu.

Kada je u pitanju zelenilo stambenih objekata i blokova, kako je u okviru ove kategorije u najvećoj mjeri planirano stanovanje u kombinaciji sa različitim djelatnostima, tako i uređenje

prostora podrazumijeva korišćenje izrazito dekorativnih vrsta i ne pretrpavanje zasadom površine oko poslovnih prostora. Kod isključivo stambenih objekata prilikom izgradnje zelenih površina, formirati grupacije četinara i lišćara, koristiti soliternu sadnju za naglašavanje ulaza, obezbijediti travne površine i izbjegavati vrste sa plitkim korijenom. Kompozicija zelenila na ovim površinama treba da se odlikuje jednostavnim oblicima i čistim koloritnim rješenjima, ne treba primjenjivati mnoštvo biljnih vrsta, obilje različitih prostornih oblika i kombinacije boja. Radi boljeg održavanja koristiti vrste koje ne zahtijevaju specijalne uslove. Miran odmor i pasivnu rekreaciju planirati u neposrednom okruženju.

Ograđivanje je moguće i to transparentnom ogradom visine do 1.60m ili živom zelenom ogradom. Ograde se postavljaju na granicu parcele na način da stubovi i kapije, kao i živa ograda, budu na zemljištu vlasnika ograde, u skladu sa Odlukom o postavljanju odnosno građenju i uklanjanju pomoćnih objekata na teritoriji Prijestonice Cetinje („Sl. list CG-o.p“, br. 12/14).

9) USLOVI I MJERE ZAŠTITE NEPOKRETNIH KULTURNIH DOBARA I NJIHOVE ZAŠTIĆENE OKOLINE

Predmetni objekat se ne nalazi u zaštitnoj bafer zoni starog urbanog jezgra Cetinja.

10) USLOVI ZA LICA SMANJENE POKRETLJIVOSTI I LICA SA INVALIDITETOM

Potrebno je u projektovanju i izvođenju obezbijediti pristup svakom poslovnom ili stambeno-poslovnom objektu koji mogu da koriste lica smanjene pokretljivosti, takođe nivelaciju svih pješačkih staza i prolaza raditi u skladu sa važećim *Pravilnikom o bližim uslovima i načinu prilagođavanja objekata za pristup i kretanje lica smanjene pokretljivosti i lica sa invaliditetom* („Sl. list CG.“ br. 48/13, 44/15).

11) USLOVI ZA POSTAVLJANJE I GRADNJU POMOĆNIH OBJEKATA

Garaže i drugi pomoćni objekti mogu se graditi u skladu sa *Odlukom o postavljanju odnosno građenju i uklanjanju pomoćnih objekata na teritoriji Prijestonice Cetinje* („Sl. list CG – o.p.“, br. 12/14 i 45/20). Pri izgradnji pomoćnih objekata voditi računa o maksimalnim dozvoljenim urbanističkim parametrima.

12) USLOVI ZA OBJEKTE KOJI MOGU DA UTIČU NA BEZBJEDNOST VAZDUŠNOG SAOBRAĆAJA

Ova vrsta objekta ne zahtijeva pribavljanje tih uslova.

13) USLOVI ZA OBJEKTE KOJI MOGU DA UTIČU NA PROMJENE U VODNOM REŽIMU

Ova vrsta objekta ne zahtijeva pribavljanje tih uslova.

14) MOGUĆNOST FAZNOG GRAĐENJA OBJEKTA

Eventualnu etapnost građenja objekta treba predvidjeti tehničkom dokumentacijom. Svaka etapa mora predstavljati funkcionalnu i oblikovnu cjelinu.

15) USLOVI ZA PRIKLJUČENJE NA INFRASTRUKTURU

15.1) Uslovi priključenja na elektroenergetsku infrastrukturu

Prilikom izrade tehničke dokumentacije – faze elektroinstalacija poštovati tehničke preporuke Crnogorskog elektrodistributivnog sistema - „CEDIS“ d.o.o. Podgorica, date na njihovoj internet stranici.

15.2) Uslovi priključenja na vodovodnu i kanalizacionu infrastrukturu

Sastavni dio ovih uslova čine uslovi priključenja DOO „Vodovod i kanalizacija“ Cetinje.

15.3) Uslovi priključenja na saobraćajnu infrastrukturu

U skladu sa planskim dokumentom, prilaz predmetnoj lokaciji je iz naseljske saobraćajnice, sa kat. parcele br. 3060 K.O. Cetinje I (svojina Đurović Mirjana).

15.4) Ostali infrastrukturni uslovi

Prilikom izrade projekata **Elektroinstalacija objekta**, koristiti sljedeće propise:

- Zakon o energetici („Sl. list CG“ br. 5/16, 51/17, 82/20, 29/22 i 152/22);
- Zakon o zaštiti i zdravlju na radu („Sl. list CG“ br. 34/14, 44/18) – pri izradi tehničke dokumentacije projektant koji u skladu sa propisima o uređenju prostora i izgradnji objekata izrađuje tehničku dokumentaciju za izgradnju, rekonstrukciju ili adaptaciju objekta, namijenjene za radne ili pomoćne prostorije i objekte gdje se tehnološki proces obavlja na otvorenom prostoru, dužan je da predvidi propisane mjere zaštite na radu u skladu sa tehnološkim projektom zadatkom.
- Zakon o zaštiti i spašavanju („Sl. list CG“ br. 13/07, 05/08, 86/09, 32/11, 54/16, 146/21 i 3/23).

U postupku projektovanja **Elektronske komunikacione infrastrukture** poštovati sljedeće preporuke:

1. Prilikom izrade tehničke dokumentacije potrebno je poštovati:

- Zakon o elektronskim komunikacijama („Sl. list Crne Gore“, br. 40/13, 56/13, 2/17 i 49/19).
- Zakon o korišćenju fizičke infrastrukture za postavljanje elektronskih komunikacionih mreža velikih brzina („Službeni list Crne Gore“ broj 001/22).
- Pravilnik o širini zaštitnih zona i vrsti radio koridora u kojima nije dopušteno planiranje i gradnja drugih objekata („Sl. list Crne Gore“, br. 33/14).
- Pravilnik o tehničkim i drugim uslovima za projektovanje, izgradnju i korišćenje elektronske komunikacione mreže, elektronske komunikacione infrastrukture i povezane opreme u objektima („Sl. list Crne Gore“, br. 41/15).
- Pravilnik o uslovima za planiranje, izgradnju, održavanje i korišćenje elektronskih komunikacionih mreža, elektronske komunikacione infrastrukture i povezane opreme („Sl. list Crne Gore“, br. 59/15 i 39/16).
- Pravilnik o zajedničkom korišćenju elektronske komunikacione infrastrukture i povezane opreme („Sl. list Crne Gore“, br. 52/14) i
- Pravilnik o granicama izlaganja elektromagnetnim poljima („Sl. list Crne Gore“, br. 6/15).

2. Potrebno je voditi računa o sljedećem:

- Kod gradnje novih infrastrukturnih objekata i rekonstrukcije postojećih posebnu pažnju obratiti na zaštitu postojeće elektronske komunikacione infrastrukture.
- Potrebno je da se uvijek obezbijede koridori za elektronske komunikacione kablove duž svih postojećih i novih saobraćajnica.
- Gradnja, rekonstrukcija i zamjena elektronskih komunikacionih sistema mora se izvoditi po najvišim tehnološkim, ekonomskim i ekološkim kriterijumima.
- Elektronska komunikaciona mreža, elektronska komunikaciona infrastruktura i povezana oprema trebalo bi da se grade na način koji omogućava jednostavan prilaz, zamjenu, unaprjeđenje i korišćenje koje nije uslovljeno načinom upotrebe pojedinih korisnika ili operatora, odnosno treba da bude obezbijeđen pristup i nesmetano održavanje iste tokom čitavog vijeka trajanja.
- Kod gradnje novih objekata i rekonstrukcije postojećih treba obavezno obezbijediti zaštitu postojećih elektronskih komunikacionih mreža, elektronske komunikacione infrastrukture i povezane opreme. U skladu sa ovim:
 - Agencija za elektronske komunikacije i poštansku djelatnost je na svom sajtu objavljuje podatke o postojećem stanju elektronske komunikacione infrastrukture (<http://gecportal.ekip.me/>). Sve zainteresovane strane mogu da zatraže od ove

Agencije otvaranje korisničkog naloga kako bi pristupili georeferenciranoj bazi podataka elektronske komunikacione infrastrukture preko web portala, kako je opisano u uputstvu koje možete naći na navedenoj adresi. Takođe, podaci o stanju elektronske komunikacione infrastrukture na određenoj lokaciji se mogu dobiti od Agencije za elektronske komunikacije i poštansku djelatnost ili operatora elektronskih komunikacija na osnovu pisanog zahtjeva.

U slučaju da se trasa kanalizacije za potrebe elektronske komunikacione infrastrukture poklapa sa trasom vodovodne kanalizacije i trasom elektro instalacija, treba poštovati propisana rastojanja, a dinamiku izgradnje vremenski uskladiti.

U svrhu eliminisanja mogućeg mehaničkog i hemijskog oštećenja elektronske komunikacione infrastrukture i povezane opreme kod paralelnog vođenja, približavanja i ukrštanja sa ostalom infrastrukturom u prostoru, potrebno je pridržavati se određenih minimalnih rastojanja.

3. Kako je potrebno obezbijediti koridore za elektronske komunikacione kablove duž svih postojećih i novih saobraćajnica, pri gradnji saobraćajnice obavezno projektom predvidjeti izgradnju elektronske komunikacione infrastrukture (kablovske kanalizacije), kao i zaštitu ili eventualno potrebno izmještanje postojeće elektronske komunikacione infrastrukture. Kapacitet kablovske telekomunikacione kanalizacije projektovati u skladu sa DUP-om zone u kojoj se nalazi saobraćajnica, a najmanje dvije PVC cijevi Ø110mm. Planirati da trasa telekomunikacione kanalizacije bude duž čitave saobraćajnice i da se, gdje god je to moguće, uklopi u buduće trotoare saobraćajnica i zelene površine. U slučaju da se trasa telekomunikacione kanalizacije poklapa sa trasama vodovodnih i elektro instalacija potrebno je poštovati propisana rastojanja, a dinamiku izgradnje vremenski uskladiti. U kablovskoj telekomunikacionoj kanalizaciji i priključcima na elektronsku komunikacionu mrežu predvidjeti rezervne kapacitete, koji bi omogućavali dalju modernizaciju elektronskih komunikacionih mreža bez potrebe za izvođenjem naknadnih građevinskih radova, kojima bi se iznova devastirala postojeća infrastruktura.

Takođe, neophodno je poštovati sljedeće preporuke date na intarnet stranici Agencije za elektronske komunikacije i poštansku djelatnost Crne Gore:

<https://ekip.me/page/electronic-communications/ec-networks/development-of-technical-documents/content>

Sajt na kome se nalaze relevantni propisi u skladu sa kojim se obavlja izrada tehničke dokumentacije:

<https://ekip.me/page/electronic-communications/ec-networks/development-of-technical-documents/content>

Sajt na kome Agencija objavljuje podatke o postojećem stanju elektronske komunikacione infrastrukture <http://geoportal.ekip.me/>, preko koga sve zainteresovane strane mogu da zatraže od otvaranje korisničkog naloga kako bi pristupili georeferenciranoj bazi podataka elektronske komunikacione infrastrukture.

Poštovati sljedeće uslove za projektovanje iz važećeg planskog dokumenta:

Energetska infrastruktura: Priklučenje novih potrošača na niskonaponsku mrežu vršiće se polaganjem podzemnih 1kV-nih kablova do kablovskih priključnih ormana postavljenih na fasadi objekata. Kablovski priključni orman, kao i napojni kabal biće definisani u glavnim projektima elektroinstalacija novih objekata, a uvod kablova u objekte mora se obezbijediti polaganjem PVC cijevi prečnika 110mm.

Postojeću NN mrežu gdje god je moguće zamijeniti podzemnim priključcima. Postojeći stubovi NN mreže koji padaju u buduće saobraćajnice izmjestiti. Za sva izmještanja NN mreže uraditi projektnu dokumentaciju i usaglasiti sa tehničkim rješenjima i uslovima nadležnog elektrodistributivnog preduzeća. U teško pristupačnim djelovima, može se zadržati vazдушna NN mreža.

Telekomunikaciona infrastruktura: Priklučenje objekata na telekomunikacionu mrežu je predviđeno na postojeći telekomunikacionu centralu koja se nalazi u blizini predmetnih lokacija. U objektima izvesti kućnu instalaciju prema važećim pravilnicima za ovu vrstu radova i predvidjeti kapacitete koji omogućavaju dalju modernizaciju elektronskih komunikacionih mreža (FTTX tehnologija).

16) POTREBA IZRADE GEODETSKIH, GEOLOŠKIH (GEOTEHNIČKIH, INŽENJERSKO – GEOLOŠKIH, HIDROGEOLOŠKIH, GEOMEHANIČKIH I SEIZMIČKIH) PODLOGA, KAO I VRŠENJA GEOTEHNIČKIH ISTRAŽNIH RADOVA I DRUGIH ISPITIVANJA

U skladu sa Zakonom o geološkim istraživanjima („Službeni list RCG”, br. 28/93, 27/94, 26/07) i Pravilnikom o sadržaju projekata geoloških istraživanja („Službeni list RCG”, br. 68/23) obezbijediti potrebne elaborate u odnosu na vrstu objekta.

17) POTREBA IZRADE URBANISTIČKOG PROJEKTA

18) URBANISTIČKO – TEHNIČKI USLOVI ZA ZGRADE SADRŽE I URBANISTIČKE PARAMETRE

- Oznaka urbanističke parcele:	UP 57
- Površina urbanističke parcele:	1112m ²
- Maksimalni indeks zauzetosti:	0.4
- Maksimalni indeks izgrađenosti:	1.2
- Maksimalna bruto površina:	500m ²
- Maksimalna spratnost objekta:	P+1+Pk, odnosno tri nadzemne etaže uz mogućnost izgradnje suterenske odnosno podrumске etaže

Parametri za parkiranje odnosno garažiranje vozila:

Parkiranje i garažiranje je planirano u okviru parcele. Garaže i drugi pomoćni objekti mogu se graditi u skladu sa opštinskom odlukom.

Broj parking mjesta za postojeće objekte je planiran po normativu 1 parking ili garažno mjesto po stambenoj jedinici, odnosno 60m² poslovnog prostora na jedno parking mjesto.

Broj parking mjesta za nove objekte je planiran po normativu 1.1 parking ili garažno mjesto po stambenoj jedinici, odnosno 60m² poslovnog prostora na jedno parking mjesto.

Smjernice za oblikovanje i materijalizaciju, posebno u odnosu na ambijentalna svojstva područja:

U izgradnji objekata treba koristiti elemente tradicionalne arhitekture ovog podneblja ukomponovane na savremen način upotrebom prirodnih materijala. Novi objekti oblikovno i materijalizacijom treba da podrže i unaprijede ambijent. Takođe oblikovanje i materijalizacija treba da podrže namjenu objekta, a u skladu sa propisima za ovu vrstu objekata. Krovovi moraju biti projektovani kao kosi pokriveni odgovarajućim pokrivačem u skladu sa nagibom.

Na postojećem objektu koji se u potpunosti zadržava moguće su intervencije u smislu tekućeg održavanja a nadgradnja nad postojećim objektima može se vršiti uz prethodnu proveru statičke stabilnosti. Prilikom nadgradnje mora se uspostaviti oblikovno jedinstvo čitavog objekta. Nadgrađeni deo i postojeći objekat moraju predstavljati oblikovnu celinu kao i celinu u smislu materijalizacije. Na donjim etažama izvršiti sve intervencije koje su neophodne u postizanju jedinstvenog objekta.

U objektima u kojima se prizemlja koriste kao poslovni prostori isti enterijerski moraju biti obrađeni u skladu sa objektom u kome se nalaze. Izlozi treba da su u skladu sa susednim izlozima i u skladu sa arhitekturom konkretnog objekta.

Uslovi za unapređenje energetske efikasnosti:

Održivoj potrošnji energije treba dati prioritet racionalnim planiranjem potrošnje, te implementacijom mjera energetske efikasnosti u sve segmente energetskog sistema.

Održiva gradnja je svakako jedan od značajnijih segmenata održivog razvoja koji uključuje:

- Upotrebu građevinskih materijala koji nisu štetni po životnu sredinu
- Energetsku efikasnost zgrada
- Upravljanje otpadom nastalim prilikom izgradnje ili rušenja objekata

U cilju energetske i ekološki održive izgradnje objekata treba težiti:

- Smanjenju gubitaka toplote iz objekta poboljšanjem toplotne zaštite spoljnih elemenata i povoljnim odnosom osnove i volumena zgrade
- Povećanju toplotnih dobitaka u objektu povoljnom orijentacijom zgrade i korišćenjem sunčeve energije.
- Korišćenju obnovljivih izvora energije u zgradama (biomasa, sunce, vjetar itd)
- Povećanju energetske efikasnosti termoenergetskih sistema. U cilju racionalnog korišćenja energije treba iskoristiti sve mogućnosti smanjenja korišćenja energije u objektima. Pri izgradnji objekata koristiti savremene termoizolacione materijale, kako bi se smanjila potrošnja toplotne energije.
- Predvidjeti mogućnost korišćenja solarne energije.
- Kao sistem protiv pretjerane insolacije koristiti održive sisteme (zasjenu škurama, građevinskim elementima, zelenilom i sl.) kako bi se smanjila potrošnja energije za vještačku klimatizaciju.
- Pri proračunu koeficijenta prolaza toplote objekata uzeti vrijednosti za 20-25% niže od maksimalnih dozvoljenih vrijednosti za ovu klimatsku zonu.
- Drvoredima i gustim zasadima smanjiti uticaj vjetra i obezbijediti neophodnu zasjenu u ljetnjim mjesecima.

Kod gradnje novih objekata važno je već u fazi idejnog rješenja u saradnji sa projektantom predvidjeti sve što je potrebno da se dobije kvalitetna i optimalna energetska efikasna zgrada.

Zato je potrebno:

- Analizirati lokaciju, orijentaciju i oblik kuće;
- Primijeniti visoki nivo toplotne izolacije kompletnog spoljnog omotača objekta i izbjegavati toplotne mostove. U cilju racionalnog korišćenja energije treba iskoristiti sve mogućnosti smanjenja korišćenja energije u objektima. Pri izgradnji objekata koristiti savremene termoizolacione materijale, kako bi se smanjila potrošnja toplotne energije;
- iskoristiti toplotne dobitke od sunca i zaštititi se od pretjeranog osunčanja. Kao sistem protiv pretjerane insolacije koristiti održive sisteme (zasjenu škurama, građevinskim elementima, zelenilom i sl.) kako bi se smanjila potrošnja energije za vještačku klimatizaciju.
- Rashladno opterećenje treba smanjiti putem mjera projektovanja pasivnih kuća. To može uključiti izolovane površine, zaštitu od sunca putem npr. brisoleja, konzolne strukture, ozelenjene nadstrešnice ili njihove kombinacije;
- Niskoenergetske tehnologije za grijanje i hlađenje se trebaju uzeti u obzir gdje god je to moguće;
- Kad god je to moguće, višak toplote iz drugih procesa će se koristiti za predgrijavanje tople vode za hotel, vile i dr.
- Održivost fotovoltaičnih ćelija treba ispitati u svrhu snabdijevanja niskonaponskom strujom za rasvjetu naselja, kao i druge mogućnosti, poput punjenja električnih vozila.

19) **DOSTAVLJENO:** Podnosiocu zahtjeva, Urbanističko – građevinskoj inspekciji, Upravi lokalnih javnih prihoda, Sekretarijatu i Arhivi.

20) **OBRADIVAČI URBANISTIČKO - TEHNIČKIH USLOVA:**

Petar Martinović, dipl.ing.arh.

21)

22)

M.P.

23) **PRILOZI:**



SEKRETARKA
Marija PROROČIĆ, Mast.inž.arh.

- 
- Grafički prilozi iz planske dokumentacije (izmjene i dopune DUP-a "Bogdanov kraj" Cetinje moguće je preuzeti iz Registra planske dokumentacije koju vodi ministarstvo, na internet stranici:
<http://www.planovidozvole.mrt.gov.me/LAMP/PlanningDocument?m=CT>);
 - Uslovi priključenja DOO „Vodovod i kanalizacija“ Cetinje, br. 3869 od 25.11.2025. godine;
 - List nepokretnosti br. 3146 K.O.Cetinje I, i kopija plana br. 917-119-626/2025 od 17.11.2025.god.;
 - Saobraćajno tehnički uslovi br. 016-332/25-702 od 17.11.2025.god., od Sekretarijata za komunalne poslove i saobraćaj.

NAPOMENA:

- Projektnu dokumentaciju raditi u skladu sa Zakona o izgradnji objekata („Službeni list CG“, br. 19/25 i 92/25), Pravilnikom o načinu izrade tehničke dokumentacije za građenje objekta („Sl. list CG“, br. 44/18 i 43/19), Pravilnikom o načinu vršenja revizije glavnog projekta („Sl. list CG“, br. 18/18), kao i propisima koji regulišu izgradnju objekata.
- Prije podnošenja zahtjeva za izdavanje građevinske dozvole neophodno je riješiti imovinsko-pravne odnose i dostaviti dokaz (list nepokretnosti i kopiju plana).
- Prije izrade idejnog rješenja neophodno je izraditi Elaborat o uklanjanju objekta u skladu sa članom 69 Zakona o izgradnji objekata („Službeni list CG“, br. 19/25 i 92/25).

PRIJESTONICA CETINJE

CRNA GORA

Sekretarijat za uređenje prostora
i zaštitu životne sredine

Cetinje, 25.11.2025.god.

Broj: 05-332/25 - 702

Investitor: Đurović Mirjana

RAZ:1:500

Obradio:

Petar Martinović, dipl.ing.arh.

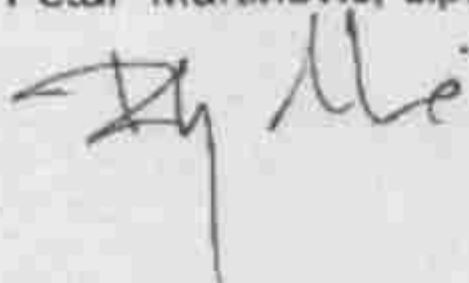

Izgradnja objekta, na UP 57, formirana od
kat. parcela br. 3061, 3062 i 3063
K.O.Cetinje I, u zahvatu Izmjena i dopuna
DUP-a „Bogdanov kraj”
(Zona C), Cetinje.



SEKRETARKA

Marija PROROČIĆ, Mast.inž.arh.

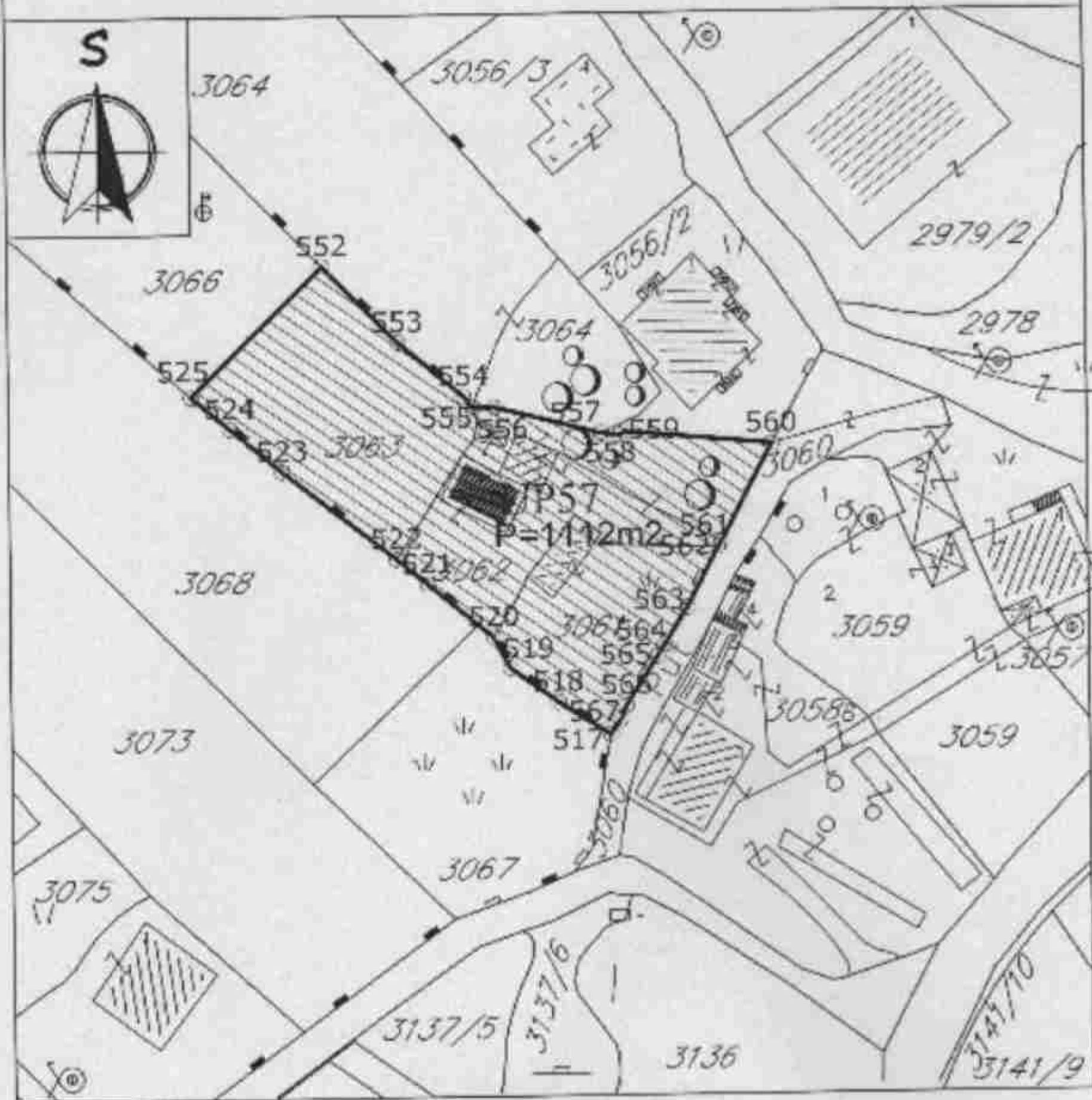



Crna Gora
Prijestonica Cetinje

Adresa: Baza Privredna 2
81250 Cetinje, Crna Gora
Tel: +382 41 231 296
e-mail: sekretarijat@tkp.cetinje.me

www.cetinje.me

Sekretarijat za stambeno komunalne poslove i saobraćaj

Broj: 016-335/25-702

Cetinje, 17. novembar 2025. godine

Na osnovu čl. 17 Zakona o putevima (Sl. List CG br.082/20), postupajući po zahtjevu Sekretarijata za uređenje prostora i zaštitu životne sredine, broj 016-332/25-702 od 07.11.2025.godine, Sekretarijat za stambeno komunalne poslove i saobraćaj, izdaje:

SAOBRAĆAJNO-TEHNIČKE USLOVE

Za izradu projektne dokumentacije, za izgradnju objekata na urbanističkoj parceli UP 57 (koja je formirana od kat. parcela br. 3051, 3052 i 3053 K.O. Cetinje I), u zahvatu Izmjena i dopuna DUP-a „Bogdanov kraj“ (Zona C), („Sl. list CG – o.p.“ br. 26/13).

- Urbanistička parcela UP 57 ima pristup sa javne saobraćajne površine kat. parcele 3109/1 KO Cetinje I i kat. parcele 2981/1 KO Cetinje I - nekategorisani putevi u svojini države Crne Gore, raspolaganja Prijestonice Cetinje.
- U projektu prikazati mjesto i način priključka urbanističke parcele na javnu saobraćajnicu.
- Širinu pristupnog puta projektovati u zavisnosti od očekivanog inteziteta kolskog i pješačkog saobraćaja i mjerodavnog vozila.
- Kolski ulaz pozicionirati na dovoljnoj udaljenosti od postojećih raskrsnica i drugih objekata koja mogu uticati na bezbjednost saobraćaja.
- Mjesto priključka na javni put mora biti povoljnih geometrijskih karakteristika uz obezbjeđenje dobre preglednosti.
- Prilazi urbanističkoj parceli planirati sa minimalnom širinom 3.0m za dužine do 45m a 3.5m za dužine do 75m.
- Parkiranje riješiti u okviru urb. parcele saglasno Planu i normativima iz Pravilnika o sadržaju i formi planskog dokumenta, kriterijumima namjene površina, elementima urbanističke regulacije i jedinstvenim grafičkim simbolima („Sl. List CG“, br. 24/10 i 33/14).
- Prilikom projektovanja saobraćajnih površina pridržavati se odredbi Pravilnika o bližim uslovima i načinu prilagođavanja objekata za pristup i kretanju lica smanjene pokretljivosti i lica sa invaliditetom („Sl. list CG“, br. 48/13 i 44/15).
- Horizontalnu i vertikalnu saobraćajnu signalizaciju na mjestu priključka UP na saobraćajnicu projektovati u zavisnosti od planskog sadržaja i očekivanog inteziteta kolasog i pješačkog saobraćaja.
- Saobraćajnu signalizaciju uskladiti sa postojećom regulacijom saobraćaja na javnom putu na koji se vrši priključak.
- Tehničku dokumentaciju priključka i parkinga uraditi saglasno standardima, normativima, preporukama i propisima koji važe u ovoj oblasti.
- Pri projektovanju svih saobraćajnih površina unutar i van predmetnog kompleksa, pridržavati se Zakona o bezbjednosti saobraćaja na putevima („Sl. List Crne Gore“, br.066/19) i Zakona o putevima („Sl. list Crne Gore“, br 082/20 i 140/22).



Ovi opšti Saobraćajno – tehnički uslovi su sastavni dio nacrtu UTU-a za izradu projektne dokumentacije, za izgradnju objekata na urbanističkoj parceli UP 57 (koja je formirana od kat. parcela br. 3061, 3062 i 3063 K.O. Cetinje I), u zahvatu Izmjena i dopuna DUP-a „Bogdanov kraj“ (Zona C), (. Sl.list CG – o.p., br. 26/13).

Obradila:

Nada Otasevic, dipl.ing.saob.



Dostavljeno:

- Naslovu,
- Sekretarijatu,
- Arhivi.



Crna Gora
Uprava za nekretnine
Područna jedinica Cetinje

Adresa: Ul. Bajova br.2
zgrada Opštine
81250 Cetinje
Crna Gora
tel: +382 41 231 687
www.rekretnine.co.me
email: cetinje@uzn.gov.me

Br. 917-119-626/2025
Veza br. 05-332/25-702

17.11.2025.godine

Za: Sekretarijat za uređenje prostora i zaštitu životne sredine.

Predmet: skica parcele sa koordinatama i list nepokretnosti.

Poštovani,
povodom Vašeg zahtjeva dostavljenog ovoj područnoj jedinici dana 12.11.2025 god. u prilogu Vam dostavljamo skicu parcele sa koordinatama za kat. parcele 3061, 3062 i 3063 K.O Cetinje I, kao i list nepokretnosti za kat. parcele 3060, 3061, 3062 i 3063 K.O Cetinje I.

Obradila:
Ivana Knežević
Ivana Knežević

Dostavljeno: Sekretarijat za uređenje prostora i zaštitu životne sredine. Prijestonica
Cetinje.

Kontakt osoba: Ivana Knežević
Tel. +382 41 231 687 (zvač od 12h do 13h)
Email: cetinje@uzn.gov.me



UPRAVA ZA NEKRETNINE

CRNA GORA

PODRUČNA JEDINICA
CETINJE

Broj: 119-919-6162/7023

Datum: 17.11.2025.

KO: CETINJE

Na osnovu člana 173 Zakona o državnom premetu i katastru nepokretnosti ("Sl. list RCG" br. 29/07, "Sl. list CG" br. 73/10, 032/11, 040/11, 043/15, 037/17 i 17/18), postupajući po zahtjevu Sekretarijat za uređenje prostora i zaštita životne sredine, Vaša veza br. 05-32/25-702, Cetinje, za potrebe izdavanje UT uslova izdaje se

LIST NEPOKRETNOSTI 3146 - IZVOD

Podaci o parcelama								
Broj područja	Broj zgrade	Plan Stika	Datum upisa	Potrebni ulaz i izlazni broj	Način korištenja Osnov sticanja	Bon. klasa	Površina m ²	Priloh
3060		15 15		IIUMCI	Neakumulativni putevi KUPOVINA		239	0.00
3061		15 15		IIUMCI	Ulica 5. Kule KUPOVINA		257	0.13
3061	1	15 15		IIUMCI	Posrednik izdavanje agriola KUPOVINA		29	0.00
3062		15 15		IIUMCI	Ulica 2. Kule KUPOVINA		360	0.29
3062	1	15 15		IIUMCI	Posrednik izdavanje KUPOVINA		33	0.00
3062	2	15 15		IIUMCI	Posrednik izdavanje KUPOVINA		36	0.00
3063		15 15		IIUMCI	Klasa 2 KUPOVINA		441	3.44
							1392	3.86

Podaci o vlasniku ili nosiocu			
Matični broj - ID broj	Naziv nosioca prava - adresa i mjesto		Osnov prava
[REDACTED]	DURIKOVIĆ [REDACTED] MERJANA		svogins
			1/1

Ne postoje tereti i ograničenja.

Naplata takse je oslobođena na osnovu člana 17 Zakona o administrativnim taksama ("Sl. list CG, br. 18/19). Naplata naknade oslobođena je na osnovu člana 174 Zakona o državnom premetu i katastru nepokretnosti ("Sl. list RCG" br. 29/07, "Sl. list CG" br. 73/10, 032/11, 040/11, 043/15, 037/17 i 17/18).



Niškić Marija, dipl. pravnik

Prijestonica Cetinje

Sekretarijat za uređenje prostora i zaštitu životne sredine

CHIA GUPA Prijestonica Cetinje - Platanova				
Prividno: 25.11.2025				
DUG. NO 05	Izdati broj 332/05	Broj u zbir. 702/2	Datum	Stanje

TELEFONI:

Centrala +38241 231 136

Direktor +38241 231 221

Telefaks +38241 232 038

e-mail: viketdirektor@s-com.me

Žiro račun 535-10441-87

Prva banka - PJ Cetinje

Vaš znak _____ Naš znak 3869

Datum 25.11.2025 god.

Poštovani,

Dostavljamo Vam tehničke uslove, katastar instalacija vodovoda i mjere zaštite za potrebe izrade projektne dokumentacije za izgradnju objekta na UP 57 koja je formirana od KP 3061, 3062 i 3063 KO Cetinje I u zahvatu Izmjena i dopuna DUP-a "Bogdanov kraj", investitor Đurović Mirjana.

Prilog:

➤ kao u dopisu



Dostaviti:

- ✓ Naslovu
- ✓ Tehničkom sektoru
- ✓ Sl. za proj. i razvoj
- ✓ Arhiva

Đurović Mirjana
Cetinje

TELEFONI:

Centrala +38241 231 136

Direktor +38241 231 221

Telefax +38241 232 038

e-mail: viketdirektor@i-com.me

Žiro račun 535-10441-87

Prva banka - PJ Cetinje

Vrš znak _____ Naš znak 3869Datum 25. 11. 2025 god.

PREDMET: Tehnički slovi priključenja, katastar instalacija i mjere zaštite za cjevovod za UP 57 koja je formirana od KP 3061, 3062 i 3063 KO Cetinje i u zahvatu Izmjena i dopuna DUP-a "Bogdanov kraj" (Zona C), Nacrt UTU br.05-332/25-702 od 07.11.2025.god.)

Na zahtjev Sekretarijata za uređenje prostora i zaštitu životne sredine Prijestonice Cetinje br. 05-332/25-702 od 07.11.2025. god. (naš broj 3712 od 11.11.2025.god.) a u skladu sa Zakonom o uređenju prostora, Zakonom o izgradnji objekata, Odlukom o javnom vodosnabdijevanju na području Prijestonice Cetinje,, Pravilnikom o uslovima za projektovanje, izgradnju i održavanje vodovodnog sistema, Pravilnikom o uslovima za izgradnju i održavanje i korišćenje fekalne kanalizacije, Pravilnikom o uslovima za izgradnju i održavanje i korišćenje atmosferske kanalizacije, Pravilima o minimumu kvaliteta i obima poslova za obavljanje regulisanih komunalnih djelatnosti, Nacrtom urbanističko-tehničkih uslova broj 05-332/25-702 od 07.11.2025. god. izdatih od Sekretarijata za uređenje prostora i zaštitu životne sredine Prijestonice Cetinje kao i dokumentacijom kojom raspolažemo, katastrom podzemnih instalacija, dostavljamo Vam, tehničke uslove priključenja i podatke za potrebe izrade projektne dokumentacije za izgradnju objekta na UP 57 koja je formirana od KP 3061, 3062 i 3063 KO Cetinje i u zahvatu Izmjena i dopuna DUP-a "Bogdanov kraj" kako slijedi:

Vodovod

Prilaz urbanističkoj parceli je iz naseljske saobraćajnice sa KP 3060 KO Cetinje (svojina Đurović Mirjana).

Planom je definisana namjena parcelo, stanovanje malih gustina ili stanovanje sa djelatnostima koje su kompatibilne sa stanovanjem i koje ne ugrožavaju životnu sredinu sa mogućnošću kombinovanja.

U skladu sa navedenim prečnik priključnog cjevovoda treba biti DN 32/40 ili prečnika određenog hidrauličkim proračunom na osnovu potreba za vodom i izveden od novih PEHD100 NP10 cijevi od mjesta priključenja do novoizgrađenog skloništa za vodomjere-šaht "VŠ" ispred objekta kako je ucrtano na kopiji podloge.

U skladu sa Zakonom o vodama i Pravilnikom o određivanju i održavanju zona i pojaseva sanitarne zaštite svi objekti koji mogu ugroziti cjevovode moraju biti locirani van zaštitne zone cjevovoda i udaljeni od njega minimum 2,00 metra. U zaštitnoj zoni cjevovoda ne dozvoljava se sadnja drveća, izgradnja bilo kakvih objekata, postavljanje betonskih stopa i sl. niti vršenje radnji koje mogu zagaditi vodu ili ugroziti stabilnost cjevovoda.

U skladu sa Zakonom o vodama i Pravilnikom o određivanju i održavanju zona i pojaseva sanitarne zaštite u zaštitnom pojasu prikazanog postojećeg cjevovoda ACC DN 100, priključnog cjevovoda i/ili onog na koji se naiđe prilikom izvođenja radova a nije evidentiran u katastru

instalacija ne dozvoljava se izgradnja objekata, ograda, sadnja drveće i sl. isti moraju biti locirani van zaštitne zone cjevovoda i udaljeni od njega minimum 2,00 metra i postupiti u skladu sa uputstvima ovog Društva.

Prilikom izvođenja radova u blizini cjevovoda (u zaštitnoj zoni) radove izvoditi isključivo ručno, isti se moraju zaštititi i ne smiju se potkopavati niti na njih graditi bilo kakvi objekti, kao i vršiti nasipanje materijala. U zaštitnoj zoni cjevovoda zabranjena je upotreba mašina sa dinamičkim djelovanjem.

Projektovana i izvedena dubina ukopavanja prikazanih cjevovoda mora ostati ista tj. ne dozvoljava se dodatno nasipanje tj. povećanje nadsloja iznad cjevovoda.

Na ovoj lokaciji mora biti dozvoljen i omogućen na cijeloj dužini trase cjevovoda nesmetan bezuslovan pristup cjevovodima i objektima na njima radi njihovog održavanja, opravki, kontrole.

Svu eventualnu štetu na cjevovodima i pratećim objektima na njemu, na ovoj lokaciji u zahvatu katarskih parcela njegovu opravku, te troškove i naknadu štete, nastalu prekidom u vodosnabdijevanju prouzrokovanu izvođenjem radova na ovoj lokaciji, u cjelosti snosiće investitor radova u skladu sa važećim cjenovnikom.

Planirani objekat treba priključiti na gradsku distributivnu mrežu tj. cjevovod ACC DN 100 kako je ucrtano i prikazano na kopiji podloge.

Na osnovu uslova priključenja na saobraćajnu infrastrukturu prilaz urbanističkoj parceli je iz naseljske saobraćajnice sa katarske parcele br. sa KP 3060 KO Cetinje I (svojina Đurović Mirjana).

U skladu sa nacrtom urbanističko-tehničkih uslova i moguće namjene objekta (stambeni, poslovni i kombinacija stanovanja i drugih namjena,) prečnik priključnog cjevovoda treba biti DN 32/40 ili prečnika određenog hidrauličkim proračunom na osnovu potreba za vodom i izveden od mjestu priključenja na cjevovodu ACC DN 100 do novozgrađenog skloništa za vodomjer/e od novih PEVG100 NP10 cijevi.

Na mjestu priključenja na cjevovodu ACC DN 100 ugraditi odgovarajući ventil-zatvarač sa ventilskom kapom DN100 u betonskoj kocki-bloku dim. 200x200x200 mm. ili ugradbenu garnituru za zatvaranje i otvaranje ventila. Polaganje i izradu cjevovoda uraditi u skladu sa važećim propisima i uputstvima proizvođača ili sa pješčano-šljunčanim slojem granulacije 0,06-4mm min. debljine u zbijenom stanju 10cm ispod a 30cm iznad i pored cijevi. Minimalna visina nadsloja iznad cjevovoda je 80 centimetara, ugrađenog na način predviđen od strane proizvođača cijevi i ne viša od 100cm.

Za smještaj najviše četiri vodomjera sa pripadajućom armaturom u vodomjernom šahtu svijetli otvor šahta mora biti minimum 120cm x 120cm x h promj. (min. 120 cm).

Za registrovanje utroška vode treba predvidjeti nove vodomjere tipa Insa na daljinsko očitavanje sa ADO868 adapterom-bežični DN20 (3/4" stambeni dio) za svaki pojedinačni posebni stambeni dio i vodomjere DN15 (1/2") za ostale nestambene posebne dijelove objekta, sa pripadajućom armaturom u skladu sa preporukama proizvođača (sigurnosni kuglasti magnetni ventil SKV, nepovratni ventil i sl.) u šahti za vodomjer/e.

Za smještaj vodomjera u vodomjernom ormariću isti moraju biti u zajedničkoj prostoriji-hodniku. Za prečnik priključnog cjevovoda manjeg od DN 50 mora se predvidjeti glavni vodomjer (INSA, daljinsko očitavanje, sa ADO868 adapterom, bežični) za jedan prečnik manje dimenzije od prečnika priključnog cjevovoda smješten u šahtu VŠ kako je prikazano na skici uz uslov da odstojanja vodovodne armature i mjernih uređaja od zidova i dna mora biti min. 30cm. a od gornje ploče min. 90cm. Ako je priključni cjevovod prečnika jednakog ili većeg od PEHD DN 50/63 predvidjeti kombinovani vodomjer DN 50/20 ili DN 80/20 INSA na daljinsko očitavanje bežični u skladu sa preporukama proizvođača za ugradnju (INSA) smješten u šahtu. Za smještaj kombinovanih vodomjera potrebne dimenzije šahta tj. svijetli otvor šahta mora biti 270x160x 140 cm uz uslov da minimalno odstojanje oboda flanši vodovodne armature od zidova i dna šahta iznosi 35 cm. a od gornje ploče min. 90cm.

Sklonište za vodomjer mora biti postavljen na pristupačnom mjestu i tamo gdje je onemogućeno zadržavanje površinskih i podzemnih voda.

Sklonište se izvodi o trošku investitora a po uputstvu koje propisuje DOO "Vodovod i kanalizacija-Cetinje", koje je prilog ovih uslova.

Vodomjer mora biti lako i uvijek dostupan DOO «Vodovod i kanalizacija-Cetinje». Korisnik vodomjera je dužan obezbijediti dostupnost pri očitavanju i kontroli vodomjera.

Položaj vodovodne cijevi sa pratećim objektima u odnosu na podzemne elektro instalacija i fekalnu kanalizacije mora biti:

a) Vertikalni položaj

- kod ukrštanja min 30 cm ispod elektro i TT instalacija

- fekalna kanalizacija mora biti postavljena ispod donje ivice vodovodnih cijevi min. 30 cm,

b) Horizontalni položaj

Međusobno odstojanje vodovodne cijevi od fekalne kanallzacije iznosi min. 0,30 m od spoljnih ivica cijevi a između vodovodnih cijevi TT i elektro kablova min. 0.50m.

Izuzetno, ukoliko topografski i drugi elemetni to uslovljavaju vodovod se može, uz posebnu zaštitu, postaviti i ispod fekalne kanalizacije.

- odstojanje atmosferske kanalizacije u odnosu na vodovod mora biti min. 0.50 m.

Odstojanje vodovodnih cijevi od spoljnog zida septičke jame, upojnog bunara i drugih objekata mora biti min. 2,00 m.

Postoji mogućnost postojanja cjevovoda koji nijesu evidentirani u našem katastru. U ovom slučaju ako se prilikom izvođenja radova naiđe na cjevovode, priključne i dr. mora se pisanim i usmenim putem obavjestiti DOO "Vodovod i kanalizacija-Cetinje", izvršiti izrada novih cjevovoda i/ili eventualno izmještanje tj. postupiti u skladu sa uputstvima i preporukama ovog Društva. Napominjemo da DOO "Vodovod i kanalizacije-Cetinje" nije nadležno za gradnju komunalne infrastrukture kao i za premještanje postojećih podzemnih instalacija.

Položaj priključka, trase cjevovoda, šahte prikazani-ucrtani su na kopiji podloge. Dozvoljavaju se kraća translatorna pomjeranja ili prilagođavanja sa položajem izlaznih izvoda instalacija unutar definisane zone. Radove na izradi priključka i ugradnji vodomjera izvodi isključivo DOO "Vodovod i kanalizacija-Cetinje" o trošku investitora a po zahtjevu korisnika. Nabavku i ugradnju propisanih vodomjera sa pratećom armaturom i svim ostalim spojnim i zaptivnim elementima izvršava DOO "Vodovod i kanalizacija-Cetinje" saglasno cjenovniku a na teret investitora. Na osnovu pisanog zahtjeva Investitora vršimo priključenje i ugradnju vodomjera uz prethodno plaćene usluge, troškove nabavke i ugradnje vodovodnog materijala.

U postupku revizije tehničke dokumentacije uz zahtjev za saglasnost na glavni projekat pored ostalih projekata obavezno dostaviti i projekat uređenja terena i pejzažne arhitekture.

Uz pisani zahtjev za priključenje, vlasnik objekta, odnosno Investitor je obavezan da priloži kompletan revidovan Glavni projekat, građevinsku dozvolu i prijavu početka građenja objekta.

Obavezna provjera datih podataka na terenu i mogućnosti realizacije na terenu (položaj objekta u odnosu na podzemne instalacije, mjesta priključenja i sl.). Za sva prekopavanja javnih i drugih površina mora se imati saglasnost nadležnih organa i/ili institucija.

NAPOMINJEMO da nismo u mogućnosti obezbijediti kontinuirano vodosnabdijevanje jer se uvode viščasovne restrikcije.

Tehnički uslovi ne daju pravo podnosiocu zahtjeva da pristupi bilo kakvim radovima u cilju izvođenja ili intervencija na vodovodnoj mreži ili priključku.

Obavezna provjera podataka i realizacije na licu mjesta |

Kanalizacija

Na ovom lokalitetu nema izgrađene fekalne kanalizacije koja nam je data na upravljanje i gazdovanje. Do izgradnje planom predviđene kanalizacione mreže odvod fekalnih otpadnih voda iz objekata predvidjeti preko kanalizacionog priključka, od cijevi predviđenih za ulično polaganje UK/PVC/PP/PEVG min. prečnika DN 160 ili prečnika iz hidrauličkog proračuna i revizionog šahta

ispred objekta do septičke jame zatvorenog tipa, betonske vodonepropusne septičke jame i sl. na lokaciji gdje je omogućeno njeno pražnjenje.

Septička jama mora biti na pristupačnom mjestu za održavanje i pražnjenje

Položaj podzemnih TT, elektro instalacija, vodovoda i atmosfenske kanalizacije u odnosu na instalacije fekalne kanalizacije mora biti:

a) Vertikalni položaj

- Početna minimalna dubina ukopavanja na kanalizacionoj mreži i priključcima treba da je takva da obezbijedi obavezno prolaz ispod vodovoda i to sa minimalnim razmakom od 30 cm od tjemena kanalizacione cijevi do dna vodovodne cijevi, kod međusobnog ukrštanja.

Izuzetno, ukoliko topografski i drugi elementi to uslove, kanalizacija se uz posebne zaštitne mjere može postaviti i iznad vodovoda.

b) Horizontalni položaj

Medjusobno odstojanje između cjevovoda, fekalne i atmosfenske kanalizacije treba da iznosi minimum 0,50m od spoljnih ivica cjevovoda, a između ostalih instalacija minimum 0,80 m.

- odstojanje atmosfenske kanalizacije mora biti min. 0,30m.

Odstojanje vodovodnih cijevi od spoljnog zida septičke jame, upojnog bunara i drugih objekata mora biti min. 2,00 m.

Odvod atmosfernih voda sa lokacije odvesti lokalno u zelene površine ili na način predviđen važećom zakonskom regulativom poštujući standarde i propise koji tretiraju ovu materiju.

Tehnički uslovi ne daju pravo podnosiocu zahtjeva da pristupi bilo kakvim radovima u cilju izvođenja ili intervencija na vodovodnoj i kanalizacionoj mreži ili priključku.

Obavezna provjera mogućnosti realizacije na licu mjesta (položaja objekta u odnosu na podzemne instalacije, mjesta priključenja i sl.).

Svu eventualnu štetu na cjevovodima i pratećim objektima na ovoj lokaciji, opravku, te troškove i naknadu štete, nastalu prekidom u vodosnabdijevanju prouzrokovanu izvođenjem radova na ovoj lokaciji, u cjelosti snosiće solidarno Ivenstitor/Izvođač radova u skladu sa važećim cjenovnikom.

Rok važnosti ovih uslova je 6(šest) mjeseci od dana izdavanja.

Prilog: - Kopija podloge sa ucrtanim objektima i postojećim vodovodnim instalacijama x2
- Shema sahtax2

Rukovodilac Sl. za proj. i razvoj
Predrag Ratković, dipl.ing. građ.

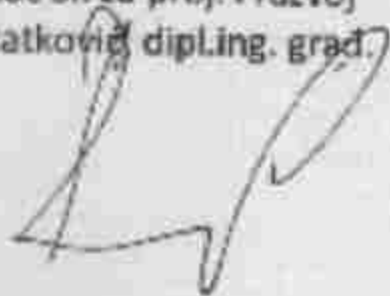

IZVRŠNI DIREKTOR,
Radovan Krnić, dipl. ing.



Dostaviti:

- Naslovu
- Tehničkom sektoru
- Sl. za proj. i razvoj
- Arhiva

PRIJESTONICA CETINJE
CRNA GORA

Sekretarijat za uređenje prostora
i zaštitu životne sredine

Cetinje, 07.11.2025.god.
Broj: 05-332/25 - 702
Investitor: Đurović Mirjana
RAZ:1:500
Obradio:
Petar Martinović, dipl.ing.arh.

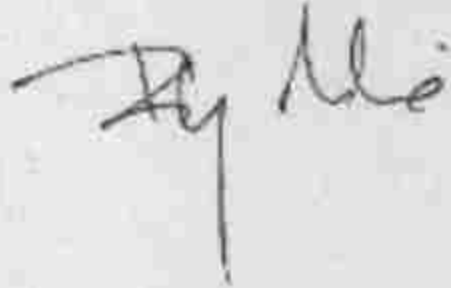

Izgradnja objekta, na UP 57, formirana od
kat. parcela br. 3061, 3062 i 3063
K.O.Cetinje I, u zahvatu Izmjena i dopuna
DUP-a „Bogdanov kraj“
(Zona C), Cetinje.



Marija Proročić
SEKRETARKA
Marija PROROČIĆ, Mast.inž.arh.

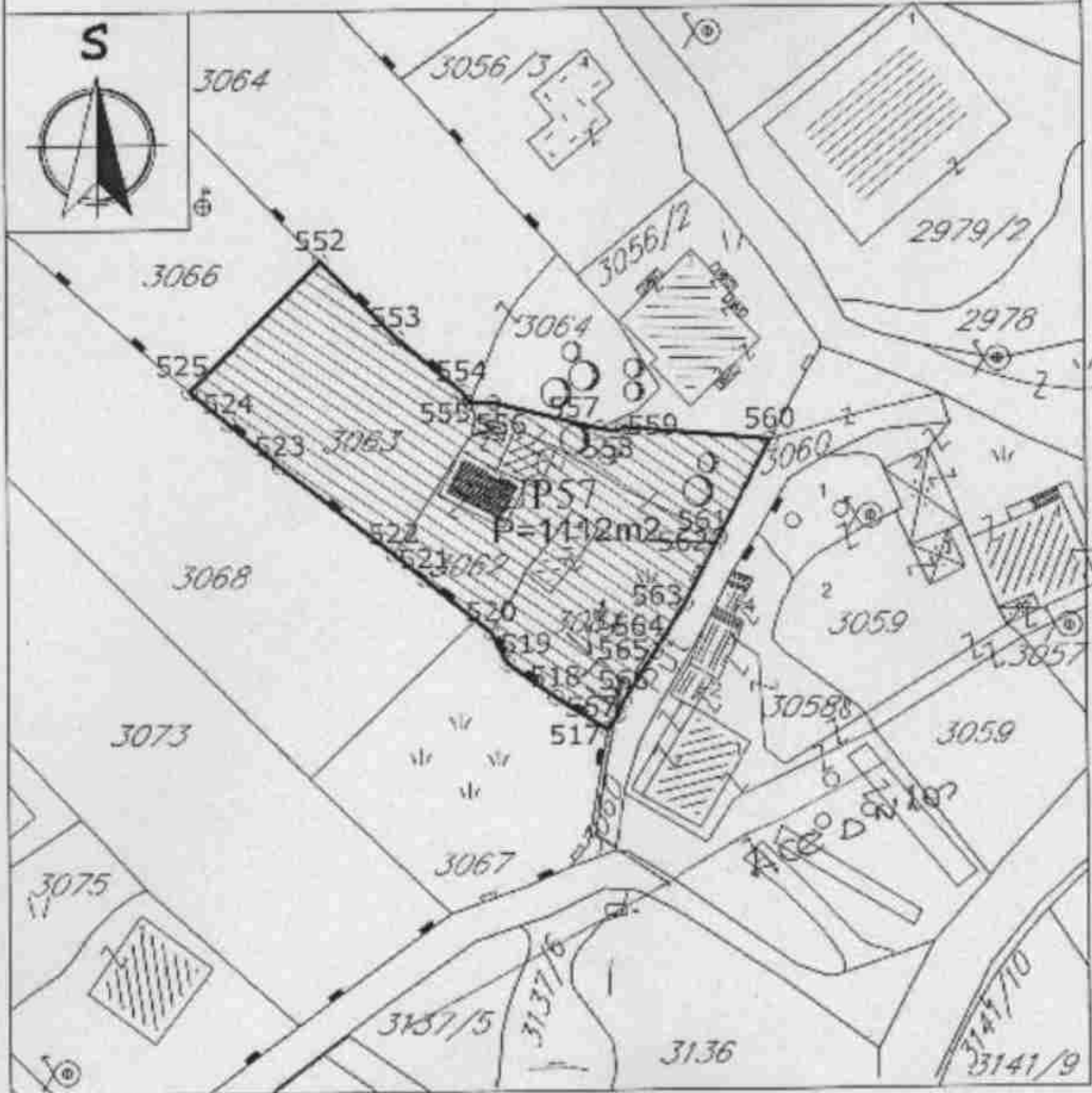



Skloniše za kombinovani vodomjer- šaht

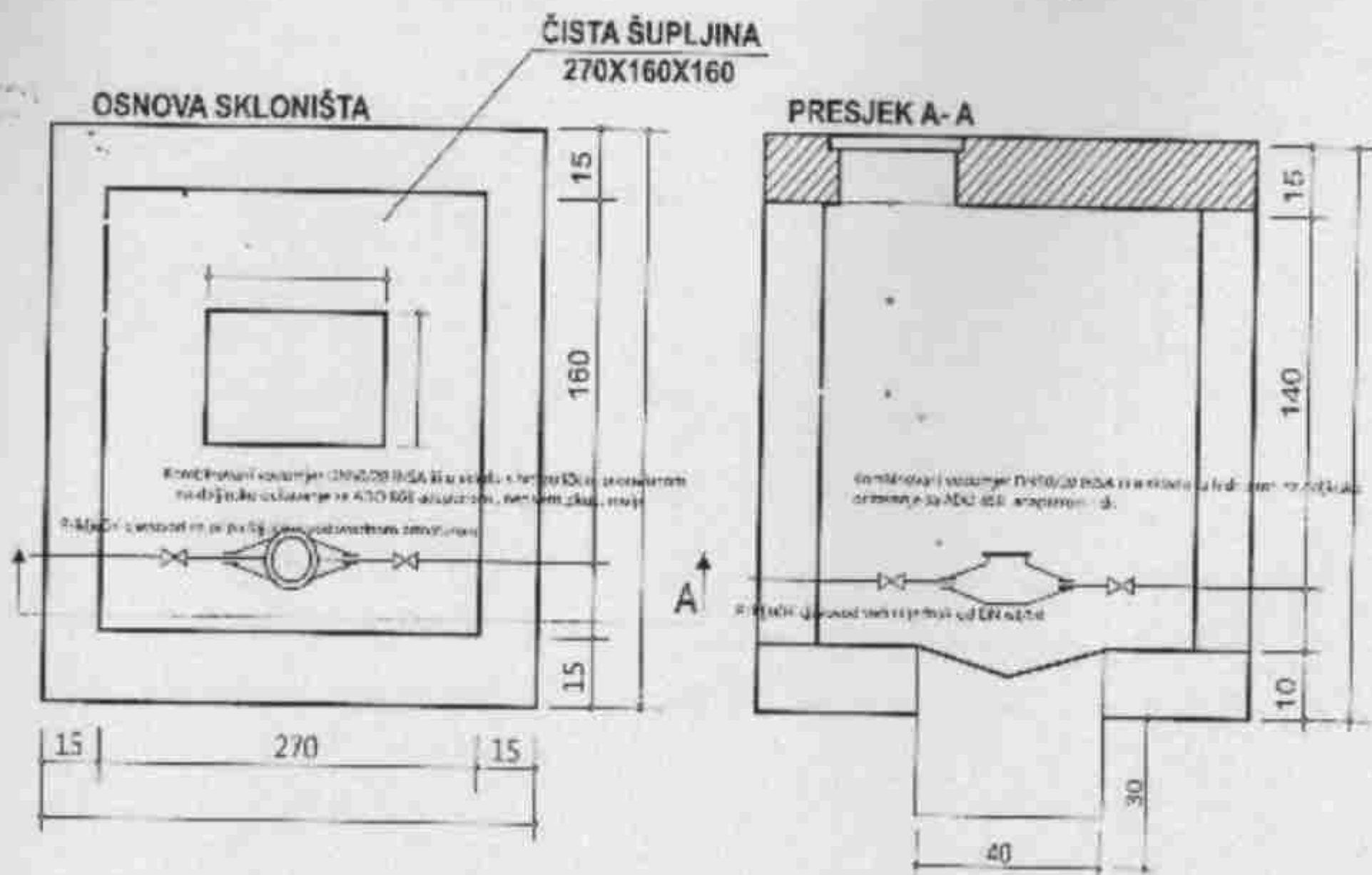

Uputstvo za izradu skloništa

Raditi prema datim dimenzijama. Zidove raditi od armiranog betona MB 25 ili od amiranog betona MB 25 debljine 15-20 cm. Unutrašnje zidove obavezno malterisati cementnim malterom sa glačanjem do cmog sjaja, radi zaštite od prodiranja površinskih voda. Dno izbetonirati sa padom prema sredini. U dnu ostaviti otvor 50 x 50 cm. Ispod čitavog otvora iskopati upojnu jamu dubine 30 cm i ispuniti lomljenim kamenom - vidi crtež. Iznad zidova izraditi armirano-betonsku ploču na kojoj postaviti liveno-gvozdeni poklopac min prečnika D 660 mm u uglu prema crtežu. Na zidu ispod poklopca obavezno ugraditi 2 (dvije) stepenice LG sa položajem prema crtežu. Nakon izrade vodovodnog priključka stranka je dužna da zatvori šupljine na ulaznoj i izlaznoj strani cijevi u šahtu, sa cementnim malterom.

Napomena

Ukoliko stranaka ne postupi prema datom uputstvu i dimenzijama, priključak se neće izvesti, dok sklonište vodomjera - šaht ne dovede u stanje traženom prema crtežu. Stranka je dužna održavati sklonište vodomjera u ispravnom stanju (čisto) i obozbijediti nesmetan pristup radnicima vodovoda.

D.O.O. "VODOVOD I KANALIZACIJA - ČETINJE"

