

PRIJESTONICA CETINJE

CRNA GORA

Sekretarijat za uređenje prostora
i zaštitu životne sredine

Izgradnja objekta, max spratnosti P+2+Pk,
na kat. parceli br. 4221 K.O.Cetinje I, UP
207, u zahvatu DUP-a „Gruda - Donje Polje
(Zona D)“, Cetinje.

Cetinje, 31.05.2019.god.

Broj: 05-351/19 - 375

Investitor: Kažanegra Slobodan

RAZ:1:500

Obradio:

Arh. Petar Martinović, dipl.ing.

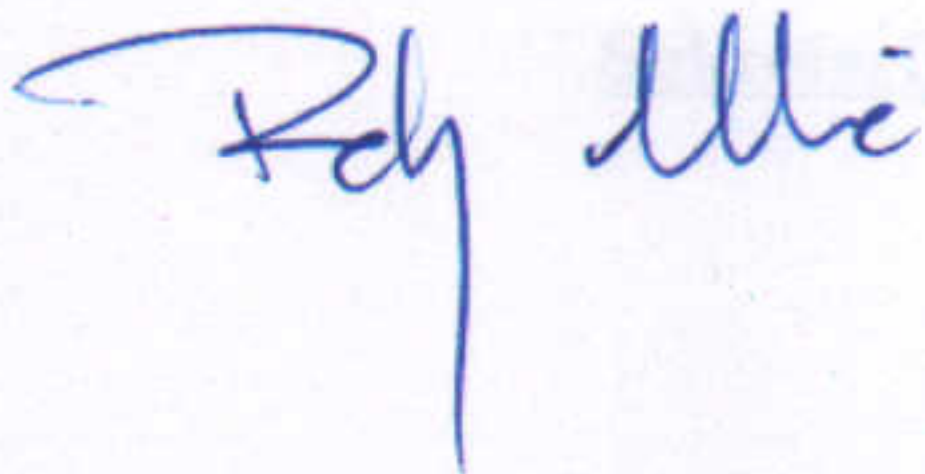

39 - VD SEKRETAR-a

Ana Lagator, dipl.pravnik

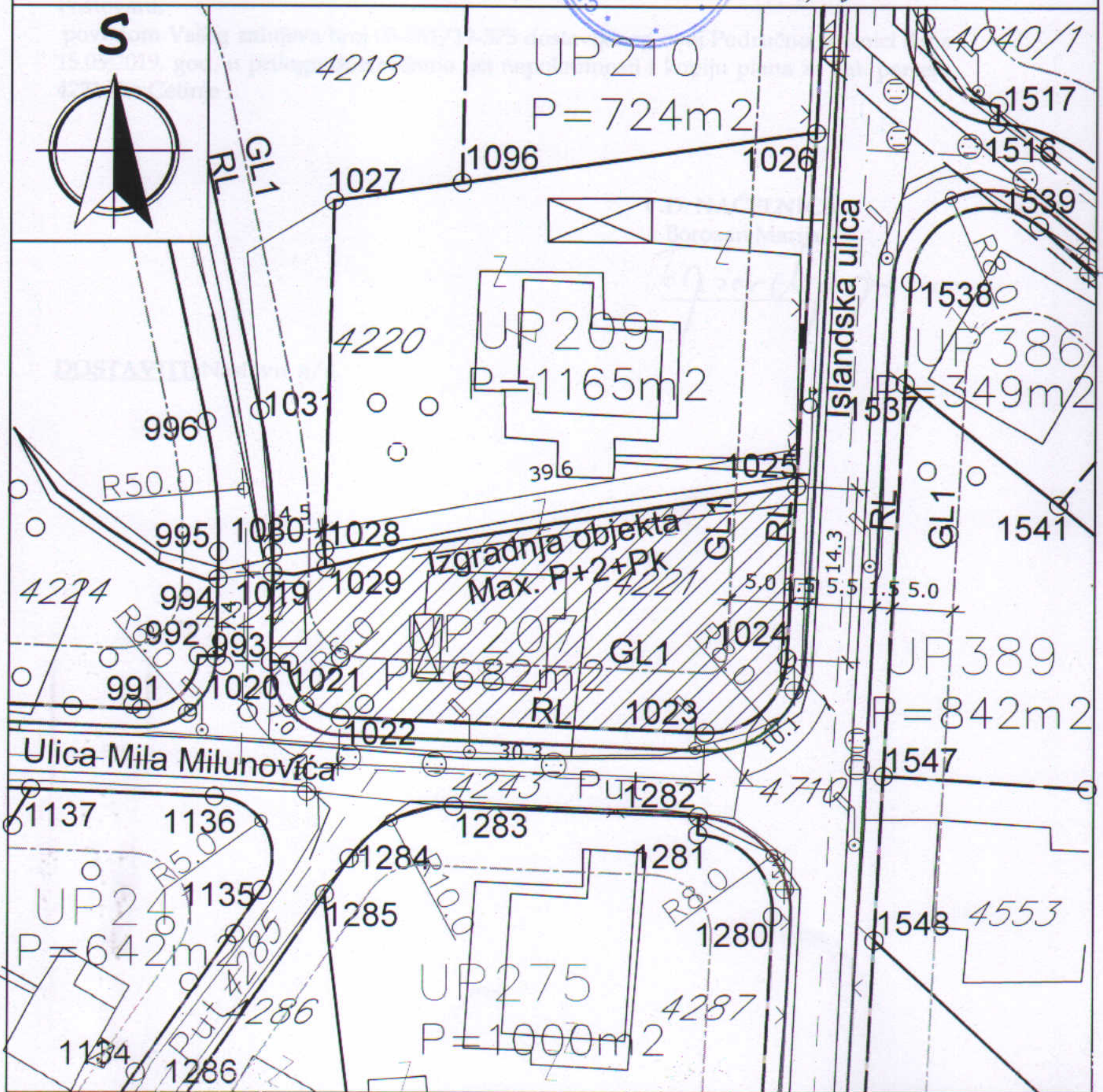
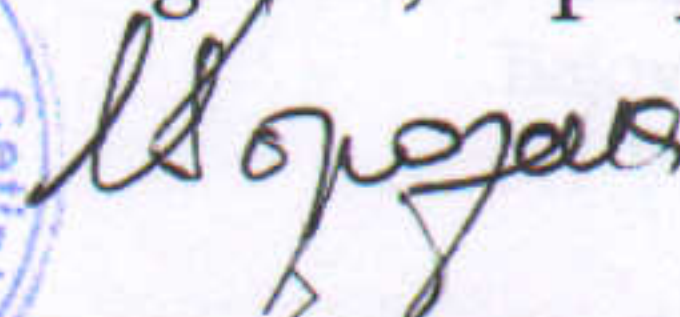

- Primijeniti visoki nivo toplotne izolacije potpunog spoljnog omotača objekta i izbjegavati toplotne mostove;
- Iskoristiti toplotne dobitke od sunca i zaštititi se od pretjeranog osunčanja;
- Koristiti energetski efikasan sistem grijanja, hlađenja i ventilacije i kombinovati ga sa obnovljivim izvorima energije.

21) **DOSTAVLJENO:** Podnosiocu zahtjeva, urbanističko – građevinskoj inspekciji, Upravi lokalnih javnih prihoda, Sekretarijatu, Arhivi.

22) **OBRADIVAČI UBANISTIČKO - TEHNIČKIH USLOVA:**

Arh. Petar Martinović, dipl.ing.

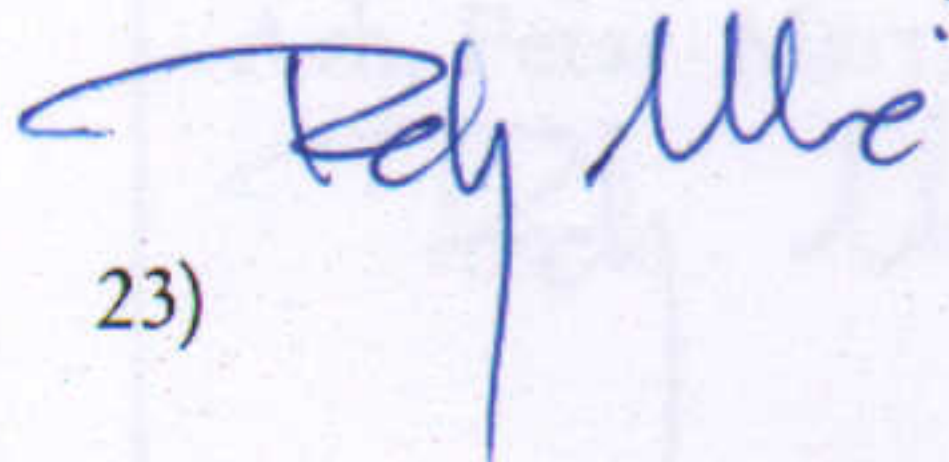

23)



79. **VD SEKRETAR-a**

Ana Lagator, dipl.pravnik

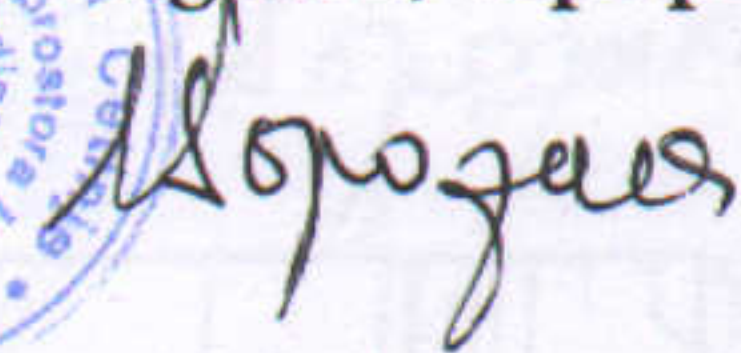

24) M.P.

25) **PRILOZI:**

- Grafički prilozi iz planskog dokumenta;
- Uslovi priključenja DOO „Vodovod i kanalizacija“ Cetinje, br. 1934 od 28. 05. 2019. godine;
- List nepokretnosti i kopija plana za kat. parcelu br. 4221 K.O.Cetinje I, br. 942-119-284/2019 od 30.05.2019.god.

NAPOMENA:

- Projektnu dokumentaciju raditi u skladu sa Zakonom o planiranju prostora i izgradnji objekata („Sl. list CG“, br. 64/17, 44/18, 63/18 i 11/19), Pravilnikom o načinu izrade, razmjeri i sadržini tehničke dokumentacije za građenje objekta („Sl. list CG“, br. 44/18), Pravilnikom o načinu vršenja revizije glavnog projekta („Sl. list CG“, br. 18/18), kao i propisima koji regulišu izgradnju objekata.

Neophodno je prije podnošenja dokumentacije za prijavu građenja riješiti imovinsko pravne odnose.

Parametri za parkiranje odnosno garažiranje vozila:

Parkiranje i garažiranje je planirano u okviru parcele. Broj parking mesta za nove objekte je planiran po normativu 1.1 parking ili garažno mesto po stambenoj jedinici, odnosno 60m² poslovnog prostora na jedno parking mesto.

Smjernice za oblikovanje i materijalizaciju, posebno u odnosu na ambijentalna svojstva područja:

Arhitektonski volumeni objekata moraju biti pažljivo projektovani u cilju dobijanja homogene slike naselja uz maksimalno poštovanje urbanističkih pravila. Oblikovanje i materijalizacija treba da podrže namjenu objekta, a u skladu sa propisima za ovu vrstu objekata.

Formiranje potkrovnne etaže podrazumijeva izgradnju nadzidka visine 1.20 m. Potkrovlja su planirana isključivo u granicama gabarita objekata (bez erкера i dubokih streha). Za sve novoplanirane objekte kod kojih se nadgrađuje puna etaža obavezni su kosi četvorovodni krovovi, a kod komplikovanijih objekata i kombinovani. Nagib krovnih ravni projektovati prema propisima za ovo podneblje i u funkciji odabranog krovnog pokrivača.

Gdje postoje tehničke mogućnost, pored planiranih, ostavlja se mogućnost za korišćenje podkrovnih prostora za stanovanje u nepromijenjenom spoljašnjem gabaritu objekta (ukoliko su veliki rasponi objekta usloveli visok tavanski prostor i sl.).

Ukoliko se usled kosog krova nad većim rasponima formira visok tavanski prostor, isti se može u tom slučaju koristiti kao stambeni ali uz osvetljenje preko krovnih prozora odnosno bez badža.

Uslovi za unapređenje energetske efikasnosti:

U cilju energetske i ekološki održive izgradnje objekata treba težiti :

- Smanjenju gubitaka toplote iz objekta poboljšanjem toplotne zaštite spoljnih elemenata i povoljnim odnosom osnove i volumena zgrade;
- Povećanju toplotnih dobitaka u objektu povoljnom orijentacijom zgrade i korišćenjem sunčeve energije;
- Korišćenju obnovljivih izvora energije u zgradama (biomasa, sunce, vjetar itd.);
- Povećanju energetske efikasnosti termoenergetskih sistema. U cilju racionalnog korišćenja energije treba iskoristiti sve mogućnosti smanjenja korišćenja energije u objektima;
- Predvidjeti mogućnost korišćenja solarne energije;
- Kao sistem protiv pretjerane insolacije koristiti održive sisteme (zasjenu škurama, građevinskim elementima, zelenilom i sl.), kako bi se smanjila potrošnja energije za vještačku klimatizaciju;
- Pri proračunu koeficijenta prolaza toplote objekata uzeti vrijednosti za 20-25% niže od maksimalnih dozvoljenih vrijednosti za ovu klimatsku zonu;
- Drvoredima i gustim zasadima smanjiti uticaj vjetra i obezbijediti neophodnu zasjenu u ljetnjim mjesecima.

Prilikom gradnje novih objekata predvidjeti sve što je neophodno za energetske efikasan objekat, prvenstveno:

- Analizirati lokaciju, orijentaciju i oblik objekta;

- Pravilnik o uslovima za planiranje, izgradnju, održavanje i korišćenje pojedinih vrsta elektronskih komunikacionih mreža, elektronske komunikacione infrastrukture i povezane opreme („Sl.list CG“, broj 59/15 i 39/16), koji propisiju uslovi za planiranje, izgradnju, održavanje i korišćenje pojedinih vrsta elektronskih komunikacionih mreža, elektronske komunikacione infrastrukture i povezane opreme u Crnoj Gori;
- Pravilnik o zajedničkom korišćenju elektronske komunikacione infrastrukture i povezane opreme („Sl.list CG“, broj 52/14), kojim se propisuju uslovi i način zajedničkog korišćenja elektronske komunikacione infrastrukture i povezane opreme, kao i mjere za povećanje raspoloživosti slobodnih kapaciteta u toj infrastrukturi.

Poštovati sljedeće uslove za projektovanje iz važećeg planskog dokumenta:

Energetska infrastruktura: Priklučenje novih potrošača na niskonaponsku mrežu vršice se polaganjem podzemnih 1kV-nih kablova do kablovskih priključnih ormana postavljenih na fasadi objekata. Kablovski priključni orman kao i napojni kabal biće definisani u glavnim projektima elektroinstalacija novih objekte a uvod kablova u objekte mora se obezbediti polaganjem PVC cijevi prečnika 110mm.

TK infrastruktura: Priklučenje objekata na telekomunikacionu mrežu je predviđeno na postojeći telekomunikacionu centralu koja se nalazi u blizini predmetnih lokacija. U objektima izvesti kućnu instalaciju prema važećim pravilnicima za ovu vrstu radova i predvideti kapacitete koji omogućavaju dalju modernizaciju elektronskih komunikacionih mreža (FTTX tehnologija).

18) POTREBA IZRADE GEODETSKIH, GEOLOŠKIH (GEOTEHNIČKIH, INŽENJERSKO - GEOLOŠKIH, HIDROGEOLOŠKIH, GEOMEHANIČKIH I SEIZMIČKIH) PODLOGA, KAO I VRŠENJA GEOTEHNIČKIH ISTRAŽNIH RADOVA I DRUGIH ISPITIVANJA

U skladu sa potrebama projektanta i investitora odraditi geodetsko snimanje postojećeg objekta i terena.

19) POTREBA IZRADE URBANISTIČKOG PROJEKTA

Do isteka važenja planskog dokumenta DUP-a „Gruda - Donje Polje (Zona D)“, („Sl. list CG - o.p.“, br. 18/12), odnosno do donošenja plana generalne regulacije Crne Gore u skladu sa Zakonom o planiranju prostora i izgradnji objekata („Sl. list CG“, br. 64/17 i 44/18), nije potrebna izrada urbanističkog projekta.

20) URBANISTIČKO - TEHNIČKI USLOVI ZA ZGRADE SADRŽE I URBANISTIČKE PARAMETRE

- | | |
|-----------------------------------|--|
| - Oznaka urbanističke parcele: | UP 207 |
| - Površina urbanističke parcele: | 682m ² |
| - Maksimalni indeks zauzetosti: | 0.6 |
| - Maksimalni indeks izgrađenosti: | 2.4 |
| - Maksimalna spratnost objekta: | P+2+Pk, uz mogućnost izgradnje suterenske, odnosno podrumске etaže |

15) USLOVI ZA OBJEKTE KOJI MOGU DA UTIČU NA PROMJENE U VODNOM REŽIMU

Ova vrsta objekta ne zahtijeva pribavljanje tih uslova.

16) MOGUĆNOST FAZNOG GRAĐENJA OBJEKTA

U skladu sa potrebama investitora projektovati faznu izgradnju objekta.

17) USLOVI ZA PRIKLJUČENJE NA INFRASTRUKTURU

17.1) Uslovi priključenja na elektroenergetsku infrastrukturu

Prilikom izrade tehničke dokumentacije – faze elektroinstalacija poštovati tehničke preporuke Elektroprivrede Crne Gore AD Nikšić, date na njihovoj internet stranici.

17.2) Uslovi priključenja na vodovodnu i kanizacionu infrastrukturu

Sastavni dio ovih uslova čine uslovi priključenja DOO „Vodovod i kanalizacija“ Cetinje.

17.3) Uslovi priključenja na saobraćajnu infrastrukturu

Prilaz urbanističkoj parceli iz Islandske ulice kao i ulice Mila Milunovića.

17.4) Ostali infrastrukturni uslovi

Prilikom izrade projekata **Elektroinstalacija objekta**, koristiti sledeće propise:

- Zakon o energetici („Sl.list CG“ br. 5/16, 51/17);
- Zakon o zaštiti i zdravlju na radu („Sl.list CG“ br. 34/14, 44/18);
- Zakon o zaštiti i spašavanju („Sl.list CG“ br. 13/07, 05/08, 86/09, 32/11 i 54/16).

U postupku projektovanja **Elektronske komunikacione infrastrukture** poštovati sledeće preporuke:

- Zakon o elektronskim komunikacijama („Sl.list CG“ br. 40/13, 56/13 i 2/17);
- Pravilnik o širini zaštitnih zona i vrsti radio koridora u kojima nije dopušteno planiranje i gradnja drugih objekata („Sl.list CG“, broj 33/14) kojim se propisuju način i uslovi određivanja širine zaštitnih zona elektronskih komunikacionih mreža, elektronske komunikacione infrastrukture i povezane oprema i radio koridora u čijoj zoni nije dopušteno planiranje drugih objekata;
- Pravilnik o tehničkim i drugim uslovima za projektovanje, izgradnju i korišćenje elektronske komunikacione mreže, elektronske, komunikacione infrastrukture i povezane opreme u objektima („Sl.list CG“, broj 41/15), kojim se propisuju tehnički i drugi uslovi za projektovanje, izgradnju i korišćenje elektronske komunikacione mreže, elektronske komunikacione infrastrukture i povezane opreme u poslovnim i stambenim objektima;

- Pravilnik o tehničkim mjerama i uslovima za izvođenje zidova zgrada („Sl. list SFRJ“ br. 17/70).

9) USLOVI I MJERE ZAŠTITE ŽIVOTNE SREDINE

U okviru raspoloživih mehanizama za zaštitu životne sredine koji se koriste prilikom sprovođenja prostornih i urbanističkih planova, kao obavezne, treba da se sprovede obaveze iz važećih zakonskih propisa, prvenstveno:

- Zakon o životnoj sredini („Sl. list CG“, br. 52/16);
- Uredba o projektima za koje se vrši procjena uticaja zahvata na životnu sredinu („Sl. list RCG“, br. 20/07 i „Sl. list CG“, br. 47/13, 53/14 i 37/18);
- Zakon o procjeni uticaja na životnu sredinu („Sl. list CG“, br. 75/18);
- Zakon o zaštiti buke u životnoj sredini („Sl. list CG“, br. 28/11, 1/14 i 2/18);
- Odluka o utvrđivanju akustičnih zona u Prijestonici Cetinje („Sl. list CG – o.p.“, br. 15/13).

10) USLOVI ZA PEJZAŽNO OBLIKOVANJE

Kod uređenja okućnica u okviru individualnih stambenih objekata, postojeće zelene površine preurediti, osvježiti novim sadržajima, a nove usloviti izgradnjom funkcionalnog zelenila i bašti na prednjem ili zadnjem dijelu okućnice. Moguće je koristiti živice umjesto čvrstih ograda i pergola sa puzavicama. Zadnji dio okućnice može se koristiti i za voćnjake ili povrtnjake. Preporuka je da izbor biljnih vrsta bude prilagođen tradicionalnom stilu.

11) USLOVI I MJERE ZAŠTITE NEPOKRETNIH KULTURNIH DOBARA I NJIHOVE ZAŠTIĆENE OKOLINE

Predmetna lokacija se ne nalazi u zaštićenoj zoni starog urbanog jezgra Cetinja.

12) USLOVI ZA LICA SMANJENE POKRETLJIVOSTI I LICA SA INVALIDITETOM

Potrebno je u projektovanju i izvođenju obezbijediti pristup svakom poslovnom ili stambeno-poslovnom objektu koji mogu da koriste lica smanjene pokretljivosti, takođe nivelaciju svih pješačkih staza i prolaza raditi u skladu sa važećim Pravilnikom o bližim uslovima i načinu prilagođavanja objekata za pristup i kretanje lica smanjene pokretljivosti („Sl. list CG.“ br. 48/13, 44/15).

13) USLOVI ZA POSTAVLJANJE I GRADNJU POMOĆNIH OBJEKATA

Ograđivanje je moguće i to transparentnom ogradom visine do 1.60 m ili živom zelenom ogradom. Ograde se postavljaju na granicu parcele na način da stubovi i kapije, kao i živa ograda, budu na zemljištu vlasnika ograde. Garaže i drugi pomoćni objekti mogu se graditi u skladu su Odlukom o postavljanju odnosno građenju i uklanjanju pomoćnih objekata na teritoriji Prijestonice Cetinje („Sl. list CG – o.p.“, br. 12/14). Pri izgradnji objekata voditi računa o maksimalnim dozvoljenim urbanističkim parametrima.

14) USLOVI ZA OBJEKTE KOJI MOGU DA UTIČU NA BEZBJEDNOST VAZDUŠNOG SAOBRAĆAJA

Ova vrsta objekta ne zahtijeva pribavljanje tih uslova.

Osnova za izradu Plana parcelacije i preparcelacije bila je postojeća parcelacija i mreža postojećih i novoplaniranih saobraćajnica.

Ukoliko na postojećim granicama parcela dođe do neslaganja između zvaničnog katastra i plana, mjerodavan je zvanični katastar.

Urbanistička parcela UP 207, definisana je koordinatama detaljnih tačaka kat. parcela br. 1019, 1020, 1021, 1022, 1023, 1024, 1025 i 1029, čije su koordinate:

X	Y	X	Y
1019 6576510.33	4693500.38	1023 6576546.29	4693487.15
1020 6576510.21	4693492.98	1024 6576553.04	4693493.32
1021 6576511.71	4693492.93	1025 6576553.76	4693507.64
1022 6576516.03	4693488.36	1029 6576514.77	4693500.83

7.3.) Građevinska i regulaciona linija, odnos prema susjednim parcelama

Podaci o građevinskoj i regulacionoj liniji objekta prikazani su u grafičkom prilogu ovih urbanističko - tehničkih uslova.

Novoplanirani objekti su vezani za osovine saobraćajnica koje su definisane neophodnim elementima za prenošenje na teren. Kota poda prizemlja je u funkciji organizacije u okviru samog objekta, kao i formiranja podzemnih etaža. Maksimalna kota poda prizemlja je na 0.9 m od kote pristupne saobraćajnice.

Kod novih i samostojećih objekata visine moraju biti usklađene sa opštom slikom naselja, nesmetanim vizurama i ekonomičnošću gradnje.

Minimalna udaljenost od susjedne parcele za slobodnostojeće objekte je 1.5m. Postavljanje objekata kao dvojnih ili u nizu moguće je uz međusobnu saglasnost susjeda, osim na uskim parcelama gdje je obavezujuće. Minimalna širina parcele za slobodnostojeći objekat je 12 m.

8) PREPORUKE ZA SMANJENJE UTICAJA I ZAŠTITU OD ZEMLJOTRESA, KAO I DRUGI USLOVI ZA ZAŠTITU OD ELEMENTARNIH NEPOGODA I TEHNIČKO - TEHNOLOŠKIH I DRUGIH NESREĆA

Istraživanja, studije i analize sprovedene za opštinu Cetinje ukazuju da je čitava teritorija seizmički aktivna i visokog seizmičkog intenziteta od 9° MCS. Mjere zaštite od seizmičkih razaranja planirati u skladu sa rezultatima i preporukama „Elaborata o seizmičkim podlogama i seizmičkoj mikroneonizaciji područja Crne Gore“.

U cilju zaštite od elementarnih nepogoda postupiti u skladu sa Zakonom o zaštiti i spašavanju („Sl. list CG“, br. 13/07, 05/08, 86/09, 32/11 i 54/16) i Pravilnikom o mjerama zaštite od elementarnih nepogoda („Sl. list RCG“, br. 6/1993).

Tehničkom dokumentacijom predvidjeti mjere zaštite na radu, kao i mjere zaštite požara, shodno namjeni objekta koja se planira.

Prilikom izrade projekata **Konstrukcije objekta** racionalno prilagoditi arhitektonskom rješenju uz pridržavanje važećih propisa i pravilnika iz ove oblasti:

- PBAB 87 („Sl. list SFRJ“ br. 11/87);
- Pravilniku o tehničkim normativima za izgradnju objekta visokogradnje u seizmičkim područjima („Sl. list SFRJ“ br. 31/81, 49/82, 29/83, 20/88 i 52/90);
- Korisna opterećenja stambenih i javnih zgrada (JUS U.C7.121/1988);
- Opterećenje vjetrom (JUS U.C7.110/1991, JUS U.C7.111/1991, JUS U.C7.112/1991, JUS U C7.113/1991);

URBANISTIČKO - TEHNIČKI USLOVI

1) SEKRETARIJAT ZA UREĐENJE PROSTORA I ZAŠTITU ŽIVOTNE SREDINE PRIJESTONICA CETINJE



Broj: 05-351/19-375

Cetinje, 05.06.2019. godine

Prijestonica Cetinje

2) Sekretarijat za uređenje prostora i zaštitu životne sredine, na osnovu člana 74 Zakona o planiranju prostora i izgradnji objekata („Službeni list CG“, br. 64/17, 44/18, 63/18 i 11/19), člana 1 Uredbe o povjeravanju dijela poslova Ministarstva održivog razvoja i turizma jedinicama lokalne samouprave (Sl.list CG br. 87/18), i podnijetog zahtjeva Kažanegra Slobodana, izdaje:

3) URBANISTIČKO - TEHNIČKE USLOVE za izradu tehničke dokumentacije

4) za izgradnju objekta na urbanističkoj parceli br. UP 207, koja zahvata kat. parcelu br. 4221 K.O.Cetinje I, u okviru DUP-a „Gruda - Donje Polje (Zona D)“ Cetinje („Sl. list CG - o.p.“, br. 18/12).

Po listu nepokretnosti br. 3562 - prepis, na kat. parceli br. 4221 K.O.Cetinje I nalazi se objekat br. 1 - porodična stambena zgrada površine 88m², objekat br. 2 - pomoćna zgrada površine 14m², objekat br. 3 - pomoćna zgrada površine 17m², tekuše vode površine 13m², dvorište površine 394m² i voćnjak 1. klase površine 286m².

5) **PODNOŠILAC ZAHTJEVA: KAŽANEGRA SLOBODAN**

6) POSTOJEĆE STANJE (Opis lokacije - izvod iz planskog dokumenta)

U grafičkom prilogu Analiza postojećeg stanja - Namjena površina i način korišćenja, u važećem planskom dokumentu DUP-a „Gruda - Donje Polje (Zona D)“, kat. parcela br. 4221 K.O. Cetinje I, označena je kao porodično stanovanje.

7) PLANIRANO STANJE

7.1.) Namjena parcele odnosno lokacije

Planom namjene površina, urbanistička parcela UP 207, površine 682m² predviđena je za stanovanje srednje gustine - tip 1. U okviru ove namjene moguća je organizacija sadržaja u funkciji trgovine, ugostiteljstva, usluga, administracije, čiste proizvodnje koja ne ugrožava životnu sredinu i koja je kompatibilna sa stanovanjem, kao i drugih sadržaja koji mogu podržati stanovanje kao primarnu namjenu. Planirani sadržaji se mogu organizovati u kombinaciji u okviru objekta (stanovanje sa delatnostima) ili samo stanovanje ili samo delatnosti odnosno drugi mogući sadržaji.

7.2.) Pravila parcelacije